شاخه سبز

شجرة طیبة أصلها ثابت و فرعها فی السماء

روزنامه

شماره: ۴۷۷۸

www.shakhesabz.ir

یکشنبه ۲۶ فروردین ۱۴۰۳ – ۵ شوال ۱۴۴۵ – ۱۴ آوریل ۲۰۲۴

۸ صفحه – سال بیستم

قیمت ۵۰۰۰ تومان

نائب رئیس مجلس:

جمهوری اسلامی حق انتقام را برای خود محفوظ می داند

۲

باهنر:

۹۰ درصد نمایندگان جدید واقعیت های مجلس را نمی دانند

۲

توسط معاون اول رئیس جمهور؛

نرخ حق بیمه درمان قابل کسر از حقوق کارمندان ابلاغ شد

۲

کارشناسان مطرح کردند؛

نرخ ارز توسط دولت قابل مدیریت است

۲

آرزوهایی که محقق شد؛

قدم قدم تا نابودی اسرائیل

گزارش اختصاصی ۵

گفتگوی اختصاصی

گزارشی از دیدار با خانواده شهید صداقت؛

مانند ام وهب

۳

گزارش اختصاصی

آرامش و امنیت روحی در سایه رعایت عفاف و حجاب

۳

لوازم خانگی گران نشد؛

۹۹ درصد کالاها در بازار با قیمت پارسال عرضه می شود

۷

یادداشت ورزشی

عوام فریبی یا تقدیر گرایی؟

۸

سرمقاله

زهره مهرنوروزی

چالش مالی آمریکا در راه است

تحلیلگران و رسانه‌ها در غرب ائتلاف ایران، روسیه و چین در قالب بریکس را تهدیدی برای نظام تک‌قطبی می‌دانند و اعتقاد دارند یکی از عواملی که باعث کاهش ارزش و قدرت جهانی دلار آمریکا شده اقدامات اعضای این گروه بوده است.

نشریه آمریکایی «اکونومیست» تحلیل قابل توجهی را در مورد رقابت قدرت‌های جهان منتشر کرد و عنوان داشت که اتحاد روسیه، چین و ایران پیامدهای راهبردی و اقتصادی را برای آمریکا به دنبال دارد. طبق گزارش این نشریه سه کشور فوق، اعضای گروه بریکس هستند که تجارت دوجانبه میان خود را افزایش می دهند تا راهبردهایی را برای ایجاد مناطق معاف از عوارض گمرکی، مکانیسم‌های پرداخت جدید و مسیرهای تجاری توسعه دهند و حوزه‌های نفوذ قدرت‌های غربی را دور بزنند. طبق تحلیل اکونومیست، پکن، مسکو و تهران تقویت همکاری اقتصادی را پایه و اساس اتحاد رو به رشد خود قرار داده‌اند. در همین چارچوب امضای توافق راهبردی چین و ایران در سال ۲۰۲۱ که بیش از ۴۰۰ میلیارد دلار ارزش دارد نمونه‌ای از برنامه‌های سه کشور برای همگرایی منافع از طریق تقویت روابط اقتصادی است که همزمان چالش بزرگی را برای آمریکا و متحدانش به‌وجود می‌آورد.

رسانه‌های غربی معتقد هستند که اقدامات رقبای آمریکا، این کشور را دچار آشفتگی ژئوپلیتیک قابل توجهی کرده که یکی از نمودهای آن دست و پنجه نرم کردن با فشارهای تورمی است. افزایش نرخ بهره در این کشور یک مدل اقتصادی ناپایدار ایجاد کرد. تلاش کشورهای عضو گروه بریکس برای دلارزدایی موجب تعمیق بحران و کاهش قابل توجه ارزش دلار آمریکا در چهار سال گذشته شده است.

تارنمای cryptodnes نوشت: داده‌های اقتصادی در سطح جهان حکایت از آن دارند که قدرت خرید دلار از ابتدای سال ۲۰۲۰ تاکنون حدود ۲۵ درصد کاهش یافته است. به عبارت دیگر یک دلار آمریکا نسبت به سه سال قبل اکنون فقط ۰.۷۵ دلار ارزش کالایی دارد. این کاهش ارزش نشانه‌ای از وضعیت تورمی دلار است و شرایط رو به وخامت آن را در میانه روند تحول جهانی نشان می‌دهد.

در سال‌های اخیر بسیاری از کشورها از جمله ایالات متحده با چالش‌های اقتصادی قابل توجهی مواجه بوده‌اند و علیرغم تلاش برای ایجاد ثبات، در رفع فشارهای تورمی موفق نشده‌اند.

در همین راستا، بانک‌های مرکزی در سراسر جهان نیز با افزایش ذخایر طلای خود به عنوان محافظی در برابر سقوط احتمالی دلار آمریکا واکنش نشان دادند. این روند نشان‌دهنده نگرانی فزاینده کشورها نسبت به ثبات دلار در صحنه بین المللی است.

تنش‌های ژئوپلیتیک و فشارهای تورمی در کنار ابتکارات برای دلارزدایی کشورهای عضو بریکس، چشم انداز دلار آمریکا را مبهم و پیچیده‌تر کرده است. ظهور ارزهای جایگزین و دارایی‌های دیجیتال به همراه سایر عوامل به دگرگونی بیشتر در چشم انداز اقتصاد جهانی کمک می کند و در صورت تداوم روندهای فعلی، برتری دلار در آینده را مورد تردید بیشتری قرار می‌دهد.

چنین رویکردی می‌تواند آمریکا و متحدانش را با موانع جدی مواجه کند و به یک چالش ژئوپلیتیکی مهم برای غرب به ویژه واشنگتن تبدیل شود زیرا یک ائتلاف قوی ضدغرب می‌تواند دور زدن تحریم‌ها را تسهیل و دستیابی به پیروزی‌های نظامی را ممکن سازد که در نهایت باعث جذب دیگر بازیگران ضد غرب و تقویت گروه بریکس می‌شود و به آن‌ها در مسیر رسیدن به اهداف کمک می کند. به خوبی پیداست با تقویت جایگاه بریکس در معاملات جهانی و دلارزدایی چالش مالی آمریکا در راه است.

مشاور عالی فرمانده کل سپاه پاسداران:

انقلاب اسلامی رژیم صهیونیستی را عقب راند

شاخه سبز - مشاور عالی فرمانده کل سپاه پاسداران گفت: صهیونیست‌ها امروز توان رویارویی با رزمندگان مقاومت را ندارند، به همین دلیل دست به ترور کور می‌زنند، اسرائیل مطمئن باشد که چنان سیلی محکمی از جمهوری اسلامی و جبهه مقاومت دریافت خواهد کرد که دیگر نتواند از جای خود بلند شود.

سردار سرتیپ پاسدار مرتضی قربانی در گفت‌وگو با ایسنا درباره شخصیت شهید سرلشکر زاهدی که توسط رژیم صهیونیستی به شهادت رسید، اظهار کرد: ایشان همرزم چهل و چهار ساله بنده بود. همه ما مسلمانیم و در آیین اسلام اصول دین و فروع دین داریم. در اصول دینمان خدا، پیامبر، قیامت، عدل و امامت مطرح است و در فروع دین نماز، روزه، خمس، زکات، روزه، سهم امام، جهاد، حج و امر به معروف و نهی از منکر مطرح است. بنابراین یک سری اصول و مبنا در دین خود داریم و به لطف خدا ملت شریف ایران از دیرباز پیرو علما بوده‌اند و از مکتب ائمه طاهرین درس گرفته‌اند.

وی افزود: اصفهان به‌عنوان پایتخت فرهنگ و تمدن ایران اسلامی دارای شهره خاصی است که همواره مردان و علمای بزرگی را به ایران معرفی کرده است. مردم اصفهان و قشر انقلابی انسان‌هایی هستند که بدون فتوای شرعی و دستورات قرآن حرکت نمی کنند. شهید زاهدی اسطوره و حقیقتی است که پیدا و آشکار است. انقلاب اسلامی که پیروز شد جمعیت کثیری از جوانان برای دفاع از انقلاب زیر پرچم ولایت فقیه جمع شدند و تا کنون این افراد سر از پا نمی شناسند.

مشاور عالی فرمانده کل سپاه پاسداران، تصریح کرد: استکبار جهانی به تمام حیله‌ها متوسل شده تا نظام مقدس جمهوری اسلامی ایران را به اضمحلال و سقوط بکشاند. در جاسوس خانه‌های آمریکا تمام طرح و برنامه آنان نابودی انقلاب ایران است، اما چون رهبری نظام به خدا و ائمه طاهرین متصل است و مردم نیز از ایشان تبعیت می کنند خداوند در تمام مقاطع به کمک انقلاب آمده و یکی از جرثومه‌های فساد که آمریکا و به خصوص انگلستان در منطقه غرب آسیا به وجود آوردند رژیم خبیث و کودک کش صهیونیستی است که در ۷۰ سال گذشته خون مردم مظلوم فلسطین را در شیشه کرده و هزاران نفر را به شهادت رسانده است.

سردار قربانی گفت: اگر انقلاب اسلامی ظهور نمی کرد، قطعاً صهیونیست‌ها بخشی از عراق، ایران، سوریه و لبنان را گرفته بودند، اما با پیروزی انقلاب سعی کردند از طریق نظامی به ایران ضربه بزنند، به همین دلیل صدام را به خوبی تأمین و تجهیز کردند. تمام بمب‌های شیمیایی را به رژیم عراق دادند و این کشور را به سیستم موشک اتمی مجهز کردند و قصد داشتند نظام را ساقط کنند که با هوشیاری مردم و دفاع جانانه رزمندگان اسلام و رهنمودهای نورانی امام(ره) این نقشه کارگر نیفتاد و روز به روز به قدرت نظام اسلامی افزوده شد.

وی ادامه داد: سردار رشید اسلام زاهدی نیز از جنس همین مردم و رزمندگان دفاع مقدس بود که نزدیک به ۴۵ سال با یکدیگر سابقه رفاقت و رفت و آمد خانوادگی داشتیم. سردار زاهدی و شهید سلیمانی و کاظمی یک شبه به منصب سرداری و جایگاه رفیع شهادت نرسیدند. خداوند از اقتدار و قدرت خود استفاده می کند و این قدرت را در اختیار این فرماندهان مخلص قرار می دهد تا بتوانند جبهه حق را هدایت کنند. شهید سرلشکر زاهدی یکی از اسطوره‌های واقعی انقلاب، دفاع مقدس و جبهه مقاومت بود و از همان روزهای اول درگیری‌ها در کردستان به همراه حاج حسین خرازی وارد سنندج می شوند و در این شهر گروه ضربتی را متشکل از ۲۲ نفر تشکیل می دهند که همه اصفهانی بودند.

مشاور عالی فرمانده کل سپاه پاسداران، افزود: با آغاز جنگ و زمانی که عراقی‌ها از رود کارون گذشتند و جاده آبادان به ماهشهر را بستند شهید خرازی این گروه ضربت را به اهواز می آورد که همین افراد ۲۲ نفره گروه ضربت کادر اولیه محور «دارخوین» را تشکیل می دهند که حدود یک سال در این محور جنگیدند و شهید زاهدی به‌عنوان دستیار و جانشین شهید خرازی کار می کرد و خط شیر را تشکیل دادند، به‌طوری که تا زیر پای عراقی‌ها کانال زدند که از نظر نظامی اهمیت داشت و در عملیات فرمانده کل قوا، خمینی روح خدا و در عملیات ثامن الائمه کارایی خود را نشان داد. شهید زاهدی در کنار حسین خرازی در این محور و در قالب گردان در عملیات فرمانده کل قوا شرکت کرد و بعد از شکست حصر آبادان، محور دارخوین تبدیل به لشکر امام حسین می‌شود.

سردار قربانی اظهار کرد: اولین لشکرهای سپاه را اصفهانی‌ها تشکیل دادند که ضربات سختی در ابتدای جنگ به نیروی بعث عراق وارد کرد. شهید زاهدی در اینجا به فرماندهی محور می‌رسد که یک گردان خط شکن باید تنگه «چزابه» را از بالا رصد می کرد، به‌طوری که تا بالای سر عراقی‌ها آمدند و عملیات کردند که فرمانده محوری آن شهید سرلشکر زاهدی بود که در اینجا توانستند دشمن را در یک تنگنا قرار دهند. در این مرحله عراق بستان را از دست داد و نیروهای توپخانه‌ای آن از بین رفتند. گردان متشکل از اصفهانی‌ها در تنگه چزابه مقاومتی کردند که این مقاومت را باید در تاریخ ثبت کرد. جنگ تن به تن و جنگ مردان بزرگ با توپ و بمب های دشمن بعثی بود که بستان را آزاد کرد و صدام شکست خورد. صدام نیروهای خود را بسیج کرده بود تا تنگه چزابه را باز کنند، اما شهید زاهدی و بچه‌های لشکر ۱۴ امام حسین(ع) که تازه تاسیس شده بود، با وجودی که مجروح شده بودند با هدایت درست رزمندگان این تنگه را بسته نگه داشته و صدام را ناامید کردند.

رئیس فدراسیون تیراندازی، گفت: شهید زاهدی در عملیات فتح المبین مسئول عملیات لشکر شد و در عملیات بیت المقدس نیز مسئول عملیات بود که با وجود مجروحیت منطقه را ترک نکرد که این مهم به اعتقاد دینی و اخلاق فرهنگی بر می گردد که با وجود زخم‌های زیاد جبهه را ترک نکرد و در عملیات رمضان، شهید زاهدی فرمانده لشکر امام حسین(ع) شد. امور نظامی جزئیاتی دارد که شهید زاهدی در همه این موارد استاد و معلم بود و علاوه بر اینکه یک فرمانده نظامی برجسته بود از تقوا و اخلاص خاصی نیز برخوردار بود. صداقت، اخلاق و تقوای این سردار شهید اسلام زبان زد خاص و عام رزمندگان استان اصفهان بود.

وی افزود: اگر تمام فیلم‌های دفاع مقدس را مرور کنیم حتی یک مصاحبه از شهید زاهدی نمی توانیم پیدا کنیم که این امر به تواضع و فروتنی مثال زدنی ایشان برمی گشت. بنده بارها به شهید زاهدی تأکید کردم که تمام فعالیت‌های خود در جنگ را در قالب مصاحبه بیان کند که قبول نمی کرد. شهید احمد کاظمی نیز همین خصوصیت را داشت و اهل مصاحبه نبود. این دو شهید اسطوره بودند. دو ماه قبل از شهادت حاج قاسم سلیمانی به ایشان اصرار کردم که فعالیت‌های خود را در محور مقاومت در قالب مصاحبه بیان کند که ایشان گفتند بعد از سفر به سوریه و لبنان این کار را خواهند کرد که البته در همین سفر به شهادت رسیدند.

سردار قربانی ادامه داد: واقعاً حیف است که چنین سرداران بزرگی گمنام بمانند و خدمات بارز آنان برای جوانان و نسل حاضر بیان نشود. هم‌رزمان شهید زاهدی باید حتی حرف‌های عادی ایشان را برای جوانان بازگو کنند. شهید سرلشکر زاهدی سمبل مقاومت و تقوا و از نظر شعور و معرفت دینی فوق العاده بود. باید برای جوانان عزیز کشورمان این شخصیت‌ها را معرفی کنیم تا الگوی جوانان کشور سرداران جنگ باشند. چرا از این سرمایه‌ها درست استفاده نمی کنیم؟ باید در عبادات خود جوانان را دریابیم. چرا باید نتانیاهو با خنده بگوید «ما در بیش از ۵۰ درصد خانه ایرانی‌ها حضور داریم». لعنت خدا بر صهیونیست آدمکش که به هیچ اصول اخلاقی پایبند نیست.

مشاور عالی فرمانده کل سپاه پاسداران با بیان اینکه امروز جوانان ایران به نبوغ و خلاقیت رسیده‌اند، افزود: وقتی عملیات فاو را انجام دادیم ژنرال‌های آمریکایی مصاحبه کردند که سپاه پاسداران به نبوغ نظامی دنیا رسیده است. جوانان ایران به اندازه‌ای نابغه هستند که قدرت نظامی کشور را به حد اعلا رسانده‌اند و در دیگر عرصه‌ها هم کارآمد هستیم. دولت از سرمایه جنگ استفاده نکرد و در جنگ ۳۳ گردان، نیروی جهادی داشتیم که تمام این جهادها را منحل یا ادغام کردند که معتقدم ظلم به بدنه توانمند بازسازی و سازندگی کشور بود. نیروهای جهاد سازندگی جلوتر از رزمندگان، شب‌ها روی لودر و بولدوزر جلوی تیر و تانک-ضدهوایی و دوشکا کار می کردند و شهید می‌دادند. انحلال این ۳۳ گردان جهاد، ظلم به بازسازی و سازندگی کشور شد.

یادداشت

انتظار "نو" شدن

بهمن توکلی فرد

پژوهشگر روابط عمومی و رسانه

چقدر بهار خوب است؛ وقتی از راه می رسد، همان امیدواری تاریخی به سینه اش سنجاق می شود، و روزنه هایی بی رنگ سرزمین مان، ایران را سبز می کند، این عدالت طبیعت است که پس از هر خزان، بهاری را به مردمانش هدیه می کند.

بهار از راه می رسد، انتظار "نو" شدن، انتظار بیهوده ای نیست، بهار در همه جا حضور می یابد و همه چیز را تحت تاثیر قرار می دهد. در کنار دریای خروشان و همیشه سبز شمال، در کویر مرکزی و خطه جنوب کشور در کردستان و در داغی بشاگرد و در کنار همه .....

آری سال ۱۴۰۲ تمام شد، همانطور که سال های ۱۴۰۱ و ۱۴۰۰ و ..... تمام شد، سال ۱۴۰۳ نزدیک است و از هم اکنون "فریادش" بلند است بویژه که بهار طبیعت، با بهار قرآن هم توام گشته است. و امیدوارم همشهریان گرامی در این ماه مبارک رمضان بفکر نیازمندان هم باشند.

خوشا هر باغ را بارانی از سبز
خوشا هر دشت را دامانی از سبز
برای هر دریچه سهمی از نور
لب هر پنجره، گلدانی از سبز

آرزو می کنم سال ۱۴۰۳ سالی سرشار از تلاش، پاسخگویی و موفقیت باشد. و مهمترین مشکلات شهر اصفهان، از جمله، رفع آلودگی هوا، زنده رود پر آب و مطالبات و مشکلات پیش کسوتان و ..... در کانون توجه مسئولان قرار گیرد.

خبر

نیروی دریایی سپاه یک کشتی مرتبط با رژیم صهیونیستی را توقیف کرد

شاخه سبز - نیروی دریایی سپاه پاسداران انقلاب اسلامی یک کشتی باری مرتبط با رژیم صهیونیستی را توقیف کرد.

به گزارش ایسنا، نیروی دریایی سپاه ظهر امروز یک کشتی باری مرتبط با رژیم صهیونیستی را در منطقه خلیج فارس توقیف کرد.

برخی منابع خبری مدعی شدند این کشتی باری که «ام اس سی آریز» (MSC Aries) نام دارد با پرچم پرتغال فعالیت می کند و مرتبط با شرکت «زودیاک مریتایم» مستقر در لندن است که مالک آن یک میلیاردر اسراییلی به نام «ایال اُفر» است.

امیر عبداللهیان به کمیسیون امنیت ملی مجلس می‌رود

شاخه‌سبز-نایب‌رئیس کمیسیون امنیت‌ملی‌وسیاست‌خارجی مجلس گفت: وزیر امور خارجه کشورمان به‌منظور بررسی تحولات منطقه به کمیسیون امنیت‌ملی‌وسیاست‌خارجی مجلس می‌آید.

ابراهیم عزیزی نایب‌رئیس کمیسیون امنیت‌ملی و سیاست‌خارجی مجلس شورای اسلامی در گفتگو با خبرنگار پارلمانی خبرگزاری تسنیم، اظهار داشت: دستور کار اعضای این کمیسیون طی بررسی ردیف‌های لایحه بودجه ۱۴۰۳ کل کشور با حضور وزرا و مسئولان مربوط است.

وی همچنین گفت: در روز دوشنبه کمیسیون امنیت ملی مجلس میزبان آقای امیرعبداللهیان وزیر امور خارجه است که قرار است تحولات منطقه با حضور وزیر امور خارجه و اعضای کمیسیون امنیت ملی مجلس مورد بررسی قرار بگیرد.

نایب‌رئیس کمیسیون امنیت‌ملی‌وسیاست‌خارجی مجلس گفت: دستور کار بعدی این کمیسیون بررسی طرح تأسیس سازمان حفاظت اطلاعات قوه قضائیه است.

خبر

نائب رئیس مجلس:

جمهوری اسلامی حق انتقام را برای خود محفوظ می داند

شاخه سبز - نائب رئیس مجلس تاکید کرد: جمهوری اسلامی ضمن تاکیدی که بر حمایت از معنوی از غزه دارد، حق انتقام را برای خود محفوظ می داند ولی نوع عمل را متناسب با منافع خودش انتخاب خواهد کرد.

به گزارش خبرنگار سیاسی خبرگزاری تسنیم، حجت الاسلام ذوالنور نائب رئیس مجلس شورای اسلامی در همایش وحدت برای تحول که صبح امروز (شنبه ۲۵ فروردین) برگزار شد، طی سخنانی با بیان این که نادیده گرفتن و زیر پا گذاشتن اصول یکی از عوامل زوال حکومت‌ها است، گفت: در تاریخ این ۴۵ سال مجالسی کارآمدتر بودند که در پیاده سازی و دنبال کردن اصول و آرمان‌ها موفق تر بودند و در هر مجلسی که انحراف به اصول و پشت کردن به مبانی اتفاق افتاده خسران و ناکارآمدی و هدر رفتن فرصت‌ها بیشتر به چشم می‌خورد به ویژه در کار ما نمایندگان و دولت‌ها همین شکل است.

وی افزود: متاسفانه امروز در مجلس می‌بینیم وقتی راجع به یک ماده قانونی، مخالف و موافق می‌خواهند حرف بزنند زمانی که فرصت به نماینده می‌رسد به جای صحبت در موضوع و دستور کار جلسه، به مسائل منطقه ای و حوزه انتخابیه ای می‌پردازد و در حقیقت وقت و فرصت مجلس را تلف می‌کند.

ذوالنور با بیان اینکه مجالس در بحث سوال استیضاح می‌توانند در هدایت دولت‌ها و وزرا اثرگذار باشند، خاطرنشان کرد: امروز امنیت، اقتصاد و فرهنگ بر هم اثرگذار هستند و هر حوزه ای متاثر از حوزه های دیگر است. در همین رابطه در شرایط فعلی وضع آشفته ای از منظر امنیت نداریم اما در عین حال باید در بحث انتخابات گذشته پیام رای سفید و باطله مردم را ما مسئولان بگیریم. البته با وجود همه تلاش های دشمن برای مایوس کردن مردم و عدم حضور پای صندوق ها، مشارکت مردم قابل توجه بود.

نائب رئیس مجلس گفت: مردم با این رای می گویند اصل نظام را قبول دارند ولی ما را قبول ندارند و این معنا و مفهوم دارد. ما در مجلس باید پیام این رای مردم را بگیریم.

مجلس یازدهم قوانین خوبی وضع کرد که بسیاری با زندگی مردم مرتبط است ولی اینها یک سری قطعات از پازل یک جورچین هستند. ما قطعا می‌توانیم کارهای بهتری برای رفع مشکلات کشور داشته باشد.

برخی از اساتید ما در معیشت خود ماندند و برای داور شدن یا استاد راهنما شدن برای یک رساله مانده اند در چنین شرایطی ما باید از ظرفیت علمی انها برای حل مشکلات کشور استفاده کنیم.

وی افزود: مرکز پژوهش ها در این سالها خروجی مشخصی نداشته و کارهای متفرقه زیادی صورت می گیرد که عمقی ندارد. ما تمرکز بر روی راهکارهای برون رفت از مشکلات نکردیم. این رویه در مجلس نیز کم و بیش دیده می‌شود. اینها باعث شده ما دچار ناکارآمدی شویم که با دارا بودن همه ظرفیت ها مردم از ما خروجی خوبی نمی بینند. لذا سرمایه اجتماعی نظام گره به عملکرد ما خورده است.

عضو کمیسیون امنیت ملی مجلس در ادامه خاطرنشان کرد: در مسائل امنیت ملی در منطقه پیش از انقلاب به رژیم شاه ژاندارم منطقه می گفتند و در حقیقت نماینده اعمال سیاست‌های آمریکا بود. امروز اگر انقلاب ما هیچ دستاوردی هم در این چند دهه نداشته باشد اما نمی‌توانند این انگ و اتهام را به جمهوری اسلامی بزنند که بگویند از یک کشور خط می گیرد بلکه برعکس سیاست تشکیل خاورمیانه بزرگ که دو ویژگی داشت؛ اول حذف جمهوری اسلامی از نقش آفرینی در منطقه و دوم محوریت پیدا کردن اسرائیل در منطقه بود_ که هر دو این اهداف محقق نشده است و امروز عامل بروز و ظهور هسته های مقاومت در هر جای دنیا را جمهوری اسلامی می دانند و امروز شما می بینید که در عراق، سوریه، لبنان و فلسطین هدف‌هایی که غربی‌ها در صدد تحقق آنها بودند، محقق نشده است.

ذوالنور عنوان کرد: اجرای معامله قرن که ارزش آن ۴۰۰ میلیارد دلار بود هدف آن عادی سازی رژیم صهیونیستی با کشورهای عربی منطقه بود و اگر طوفان الاقصی اتفاق نمی افتاد برای همیشه آرمان‌های فلسطین از بین می‌رفت.

وی تاکید کرد: اگر تا قبل از این حادثه در بسیاری از کشورهای غربی و اروپایی در نظرسنجی های کشورهای غربی ۸۰ درصد مردم نظر مثبت به رژیم صهیونیستی داشتند اما امروز یقینا این معادلات کاملا برعکس شده است و هیچ یک از کشورهای اروپایی و غربی جرئت حمایت مستقیم از رژیم صهیونیستی را ندارند.

وی افزود: این انزجار و تنفری که نسبت به رژیم صهیونیستی ایجاد شده دست و پای دولت‌های غربی را بسته و رژیم صهیونیستی را در یک انزوای تاریخی قرار داده است و هر چه این روند را ادامه دهد شکست برای او سنگین تر خواهد شد.

نائب رئیس مجلس درباره نحوه پاسخ به اقدام تروریستی اخیر رژیم صهیونیستی در دمشق گفت: گاهی گفته می‌شود که چرا جمهوری اسلامی واکنش نشان نمی‌دهد و حتی برخی ها نیروهای مسلح را متهم به ترس از پاسخگویی می کنند و مدعی میشوند که نیروهای مسلح با دیدگاه های مقام معظم رهبری فاصله گرفته اند و اقتدار جمهوری اسلامی را به رژیم صهیونیستی نمیچشانند ولی در پاسخ به این گروه‌ها باید عرض کنم رژیم صهیونیستی برای خروج از انزوا تنها یک راه نجات دارد و آن درگیری مستقیم با جمهوری اسلامی است تا بتواند اجماع جهانی را مجددا در حمایت از خود در دنیا فراهم کند.

نائب رئیس مجلس تاکید کرد: جمهوری اسلامی ضمن تاکیدی که بر حمایت از معنوی از غزه دارد، حق انتقام را برای خود محفوظ می‌داند ولی نوع عمل را متناسب با منافع خودش انتخاب خواهد کرد.

وی تصریح کرد: ما شروع کننده هیچ جنگی نخواهیم بود ولی اگر رژیم صهیونیستی قصد شروع جنگی را داشته باشد همان روز موعود که امام خمینی فرمودند رژیم صهیونیستی باید از صحنه روزگار محو شود، انشاالله فرا خواهد رسید.

توسط معاون اول رئیس جمهور؛

نرخ حق بیمه درمان قابل کسر از حقوق کارمندان ابلاغ شد

شاخه سبز - معاون اول رئیس جمهور نرخ حق بیمه درمان قابل کسر از حقوق کارمندان را به دستگاه‌های مربوطه ابلاغ کرد.

به گزارش خبرنگار دولت ایرنا، «محمد مخبر» معاون اول رئیس جمهور نرخ حق بیمه درمان کارمندان و کارگران را به وزارت‌خانه‌های بهداشت، رفاه، دفاع و اقتصاد و سازمان برنامه و بودجه ابلاغ کرد.

بر این اساس نرخ حق بیمه درمان افراد تحت پوشش سازمان تأمین اجتماعی مطابق قانون تأمین اجتماعی اخذ می‌شود.

همچنین نرخ حق بیمه خانواده‌های کارکنان کشوری و لشکری اعم از شاغل، بازنشسته، مستمری‌بگیر و وظیفه‌بگیر (شامل سرپرست خانوار، همسر و فرندان مشمول یارانه) و کارکنان دستگاه‌های دولتی، اجرایی، عمومی و استفاده کننده از بودجه عمومی و بازنشستگان تحت پوشش صندوق بازنشستگی کشوری ۷ درصد و به شرح زیر است:

۲ درصد از حقوق بیمه شده شاغل (سهم بیمه شونده) که برای بازنشستگان ۱.۷ درصد است

سهم دستگاه اجرایی، ۲ درصد

مابقی سهم دولت از محل اعتبارات مندرج در قانون بودجه

همچنین سهم حق بیمه درمان خانواده های کارکنان دستگاه های کشوری که از بودجه عمومی دولت استفاده نمی کنند (حقوق آنها از خزانه دولت نیست)، ۲ درصد حقوق و سهم دستگاه اجرایی مربوطه ۵ درصد است

سهم حق بیمه بازنشستگان از سایر صندوق های بازنشستگی ۱.۷ درصد حقوق و سهم دستگاه اجرایی مربوطه ۵.۳ درصد است.

زوجین شاغل یا بازنشسته هر دو مشمول کسر حق بیمه درمان از حقوق می‌شوند

حق بیمه درمان سربازان وظیفه و خانواده درجه یک آنها مطابق سرانه مصوب است که یک پنجم آن از حقوق سرباز کسر شده و مابقی را دولت تقبل می کند

حق بیمه روستاییان، عشایر و شهرهای زیر ۲۰ هزار نفر ۷ درصد است که ۱۰۰ درصد آن در بودجه سنواتی سازمان بیمه سلامت لحاظ می‌شود

حق بیمه مشمولان بیمه ایرانیان (افراد فاقد پوشش بیمه) برای ساکنان شهرهای بالای ۲۰ هزار نفر برای دهک های یک تا ۵ رایگان، دهک ۶ معادل ۲۰ درصد، دهک ۷ برابر با ۳۰ درصد، دهک ۸ معادل ۴۰ درصد، دهک نهم ۵۰ درصد و دهک دهم برابر با ۱۰۰ درصد حق بیمه است.

۱۰۰ درصد حق بیمه همه بیماران تحت پوشش صندوق بیمه ایرانیان که دارای بیماری های خاص و نادر باشند را دولت تأمین می کند؛ بیماری های مشمول این بند را شورای عالی بیمه سلامت تعیین و ابلاغ می کند.

نرخ حق بیمه افراد تحت پوشش کمیته امداد و سازمان بهزیستی معادل ۷ درصد حقوق قانون کار تعیین می شود که ۱۰۰ درصد آن را در بودجه سنواتی سازمان بیمه سلامت تأمین می شود

پوشش بیمه سلامت برای افراد خارجی مقیم داخل و پناهندگان مورد تأیید سازمان ملی مهاجرت (ذیل وزارت کشور) از محل منابع دولت تأمین می‌شود

تحصیل دانشجویان و طلاب خارجی نیز منوط به داشتن پوشش بیمه‌ای سلامت از سازمان های بیمه گر بوده و مراکز تحصیلی دارای طلبه یا دانشجوی خارجی باید وضعیت بیمه‌ای آنها را هر ترم استعلام کنند

کارشناسان مطرح کردند؛

نرخ ارز توسط دولت قابل مدیریت است

شاخه سبز - صحنه اقتصاد کشور نشان می‌دهد که در دو راهی انتخاب میان دو گرایش «ترجیح مهار تورم بر افزایش قدرت خرید» و «ترجیح افزایش قدرت خرید بر مهار تورم»، دولت اولی را برگزیده است.

به گزارش خبرنگار ایلنا، با روند پلکانی افزایش نرخ ارز (یا به تعبیری کاهش ارزش پول ملی) از اسفند سال گذشته تاکنون (روزهای پایانی فروردین ماه ۱۴۰۳) بسیاری از کارشناسان اقتصادی اثر افزایش حداقل دستمزد ۱۴۰۳ بر حقوق کارگران و افزایش حقوق ۲۰ درصدی کارمندان بر معیشت کارکنان دولت را در همین ماه اول سال خنثی شده ارزیابی می کنند.

صحنه اقتصاد کشور نشان می‌دهد که در دو راهی انتخاب میان دو گرایش «ترجیح مهار تورم بر افزایش قدرت خرید» و «ترجیح افزایش قدرت خرید بر مهار تورم»، دولت اولی را برگزیده است؛ انتخابی که به نظر برخی اقتصاددانان با تضعیف بخش مولد اقتصاد عملا شرایط را به سمتی سوق می‌دهد که همزمان با کاهش قدرت خرید عموم جامعه، شاهد کاهش «تقاضای کل» و در نتیجه رکود و تضعیف صنایع داخلی و گرایش به افزایش واردات می‌شود و بالارفتن سهم واردات کالا در نهایت دوباره به تورم تبدیل خواهد شد.

توضیح این چرخه که بارها در اقتصاد کشور رخ داده است، البته به اتکای تجربه تاریخی چندان دشوار نیست، اما این انتخابِ مسئولان تبعاتی دارد که مشخص نیست آیا مردان اقتصادی دولت از آن استقبال خواهند کرد یا خیر؟

تناقض دیگری که در اقتصاد کشور دیده می‌شود این است که دولت خود از خارج شدن از فرآیند اقتصاد دستوری و اقتصاد دولتی سخن می گوید اما مدام در حوزه‌های مختلف از جمله «حقوق و دستمزد» به فرآیندهای دولتی و دستوری رجوع می کند. این درحالی است که بسیاری از حوزه‌های مختلف مالکیتی دولت به بخش خصوصی (اعم از وابسته به دولت و مستقل از دولت) واگذار شده و در عین حال عده‌ای بر دولتی بودن اقتصاد ایران تاکید می کنند.

عبدالمجید شیخی (استاد اقتصاد بازنشسته دانشگاه و پژوهشگر اقتصادی) در رابطه با اینکه چرا دولت در برخی مسائل مدعی تصدی شده و در برخی مباحث دیگر به اسم اختیاردهی به مردم از وظایف خود شانه خالی می کند، توضیح داد: یکی از دلایل وضعیت فعلی ما در حوزه مدیریت نسبت حقوق و دستمزد با شاخص‌های اقتصاد کلان در سطح ملی، وجود یک وضعیت ناهماهنگ در میان گرایشات اقتصادی درون دولت است.

وی افزود: دولت باید در برخورد با آحاد جامعه لایه‌بندی درستی داشته باشد. مهمترین لایه‌بندی در سیاستگذاری این است که بدانیم جامعه به دو گروه اصلی «دریافت کنندگان مزد و حقوق ثابت» و «سایر اقشار دارای درآمد متغیر» تقسیم می‌شوند. بخش اول در امواج تورمی و با کاهش ارزش پول و بالارفتن نرخ ارز متضرر می‌شوند اما گروه دوم به دلیل آنکه می‌توانند محصول خود را با نرخ تورم تطبیق داده و گران‌تر بفروشند و از تورم چندان متضرر نخواهند شد. بخش نامولد خرده فروش و عمده فروش، بخش بازرگانی و واسطه‌گری عملاً حتی سود نیز می‌برد.

شیخی با اشاره به واکنش اخیر رئیس کل بانک مرکزی درباره افزایش نرخ ارز که در صداوسیما عنوان کرده بود «نرخ بازار آزاد را به رسمیت نشناخته و کاری با نرخ ارز بازار نداریم» گفت: این واکنش یک مقام مسئول کاملاً غیرمنطقی بود زیرا این بازار آزاد است که با دولت کار دارد و تاثیر خود را بر امور می گذارد و دولت با شانه خالی کردن از وظایف مدیریتی خود نمی‌تواند واقعیت بیرونی را نادیده بگیرد.

وی با اشاره به نقش دولت در افزایش نرخ ارز، اظهار کرد: این بخش غیرمولد است که با دولتِ کار دارد و نه برعکس! دولت عملاً با بی‌حفاظ گذاشتن مردم عادی و حقوق‌بگیران در برابر این بخش نامولد آن هم بدون سلاح مزد و حقوق، افرادی بی‌دفاع و بی‌سلاحی را در قفس شیر رها کرده است.

این استاد بازنشسته اقتصاد دانشگاه در خوزستان تاکید کرد: دولت از مسئولیت خود بابت افت قدرت خرید اقشار حقوق و مزدبگیر کشور شانه خالی کرده و عملاً تبعات اقتصادی و رکودی کاهش توان خرید و تقاضای بخش عمده جمعیت ما که حقوق بگیران ثابت هستند را پذیرفته است. در این میان با وجود تورم و افت ارزش پول ملی، بخش مولد نیز تاحدی متضرر خواهد شد اما عملاً بخش نامولد به سود نیز می‌رسد چون محصول دارای ارزش افزوده‌ای وارد بازار نمی کند که نگران سطح تقاضای موجود در بازار باشد و اگر ببیند تقاضا برای کالایش وجود ندارد، فوراً با فرار سرمایه آن را از کشور خارج می کند.

این پژوهشگر اقتصادی تاکید کرد: این مسیر و این ریل گذاری که ریشه در آموزه‌های رهایی اقتصاد و اصول اقتصاد لیبرالی دارد که در خود غرب توسط برخی برندگان جایزه نوبل اقتصاد رد شده است، باعث شده دولت در برابر گروه‌های آسیب‌پذیر درآمدی کاملاً احساس بی‌مسئولیتی کند. این درحالی است که بسیاری از حامیان این بخش نامولد، حوزه‌های قدرت دولت را با این تبلیغات که «دولت در ایران بزرگ است» تخریب کرده و هر روز دولت را ضعیف‌تر کردند. ما عملا شاهد خلع سلاح حاکمیت در مسابقه خصوصی‌سازی هستیم.

وی در تبیین اینکه چگونه دولت در دهه‌های اخیر به نهادی ضعیف بدل شده، تشریح کرد: برخلاف تبلیغات موجود و ادعاهای پوشالی که ۸۰ درصد اقتصاد کشور را در دست دولت معرفی می کند، باید از نظر علمی اذعان کرد که طی چند سال اخیر سهم دولت از اقتصاد ایران با واگذاری بسیاری از پروژه‌ها و برون سپاری خدمات و فعالیت‌ها و رشد خصوصی‌سازی، به رقمی بین ۱۷ تا ۲۱ درصد کاهش یافته است. این درحالی است که در گذشته نیز این سهم اندک بوده و ما از همان اواخر دهه هشتاد شاهد سهم ۳۰ تا ۲۱ درصدی بودیم و عملا این دولت ابزار قدرتی در برابر سیستم بانکداری ربوی حامی بخش نامولد و همچنین بخش مخرب و غیراسلامی بازار ثانویه بورس ندارد تا به نفع مردم مداخله کند.

شیخی در پایان تاکید کرد: اینکه شرکت‌های بالادستی فولاد، سیمان و پتروشیمی و پالایشگاه‌های بزرگ محصولاتی که با ارز دولتی و مواد اولیه ارزان تهیه کردند را در بسیاری از موارد با قیمت نرخ ارز آزاد می‌فروشند، این سرآغاز رانتی است که بخش نامولد اقتصاد از آن سود می‌برد و یکی از منشاءهای اصلی تورم در کنار رفتارهای غیرشرعی بانک و بورس، همین اقدامات است که به تخریب قدرت خرید حقوق‌بگیران می‌انجامد.

حسین راغفر (استاد اقتصاد و عضو هیات علمی دانشگاه الزهرا) نیز در پاسخ به سوالی پیرامون تبعات کاهش قدرت خرید کارگران با تصویب مزد سال ۱۴۰۳ اظهار کرد: دولت مدعی است که افزایش و ترمیم حقوق کارگران و کارمندان و بازنشستگان تورم زاست؛ اما ما نباید وقت خود را به پاسخ به هر ادعای نخ نما و جواب پس گرفته‌ای اختصاص داده و برای چندمین بار پاسخی به آن دهیم. دولت‌ها برای فرافکنی پیرامونِ شکست خود در مهار تورم، معمولاً به هر بهانه‌ای چنگ می‌اندازند که یکی از آن‌ها ترمیم قدرت خرید مردم حقوق بگیر است.

وی با اشاره به اهمیت ترمیم قدرت خرید حقوق بگیران برای کل اقتصاد کشور اظهار کرد: مدیریت نرخ ارز و در واقع مدیریت ارزش پول ملی توسط دولت امر مشخصی است و دولت هر ادعایی می‌تواند درباره آن بکند که پایه و اساس هم نداشته باشند. دولت گاه تنها تحت فشار افکارعمومی احساس مسئولیت برای بیان مطالبی می کند که پایه علمی نیز ندارد. واقعیتِ بازی اقتصاد این است که عملاً دولت در این زمینه دیگر متولی نبوده و کاره‌ای نیست. این دولت دربرابر طبقه حاکمه‌ی اقتصادی قدرتی ندارد و تنها نقش مجری دارد.

راغفر با بیان اینکه «نرخ ارز توسط دولت قابل مدیریت است» گفت: مسئله اصلی اراده دولت است. اصلی‌ترین محکم تورم بنابر تجربه تاریخی در اقتصاد ایران قیمت ارز و به ویژه دلار است. این نرخ نیز توسط مجموعه حاکمه‌ی اقتصادی کشور مدیریت می‌شود و دولت در این میان تنها یک مجری فاقد اراده است که ناظر رویدادها و حمله به اقشار فرودست متوسط به پایین توسط گرگ تورم است.

این استاد اقتصاد دانشگاه الزهرای تهران تاکید کرد: ما یک مجموعه هزینه‌های برون مرزی موثر نیز داریم که بر تورم اثر دارند، اما مهمترین نکته در روندهای تورمی این است که تورم در واقع نوعی مالیات پنهان است که توسط دولت به نفع بخش نامولد حاکمیت اقتصادی گرفته می‌شود. اولین قربانیان آن نیز طبقات متوسط و زیر متوسط (کارگران) هستند. دولت اگر اراده‌ای به اصلاح امور داشت ابتدا بجای به رسمیت شناختن یا نشناختن نرخ ارز بازار آزاد، تمام تلاش خود را برای کاهش این نرخ در همین بازار متمرکز می کرد.

این پژوهشگر اقتصادی تصریح کرد: باید بپذیریم این خود نهاد دولت از بعد سال ۱۳۹۸ بوده که نرخ ارز را به اینجا رسانده است. دولت دلار را با قیمت نزدیک به کمتر از ۳۰ هزار تومان تحویل گرفته و امروز آن را طی دو سال و نیم به بیش از ۲.۵ برابر افزایش داده است. ما در شرایطی اسیر تورم شدیم که بخش صنعتی ما توان خلق ارزش ندارد. وی در پایان با اشاره به اینکه در برنامه هفتم توسعه دورنمای رشد اقتصادی ۸ درصد مطرح شده و ۲.۵ درصد از این ۸ درصد را به بهره‌وری و افزایش آن اختصاص دادند، بیان کرد: واقعیت این است که با این میزان مزد و حقوق زیر حداقل معیشت قطعا شاهد رشد بهره‌وری نخواهیم بود و قاعدتا با توجه به روند موجود با کاهش چشمگیر بهره‌وری نیز مواجه خواهیم شد و این درحالی است که دولت مدعی است که می‌تواند بیش از دو درصد سهم رشد اقتصادی کشور را از محل افزایش بهره‌وری نیروی کار تامین کند!

خبر

در پی توقیف کشتی مرتبط با اسرائیل از سوی ایران؛

تل آویو دست به دامن اتحادیه اروپا شد

شاخه سبز - به دنبال اقدام ایران در توقیف کشتي مرتبط با رژیم صهیونیستي در خلیج فارس، وزیر خارجه این رژیم امروز (شنبه) از اتحادیه اروپا خواست که سپاه پاسداران را در لیست به اصطلاح «تروریستي» خود قرار دهد.

به گزارش ایرنا به نقل از خبرگزاري سما، «یسرائیل کاتس» بدون اشاره به عملیات تروریستي تلآویو در هدف قرار دادن کنسولگري کشورمان در دمشق، ایران را به «دزدي دریایي» متهم کرد.

پیش از این نیز ارتش رژیم صهیونیستي به توقیف یک کشتي مرتبط با این رژیم از سوي جمهوري اسلامي ایران در خلیج فارس واکنش نشان داد.

ارتش رژیم صهیونیستي در بیانیهاي با نادیده گرفتن جنگ افروزي این رژیم در منطقه، تشدید تنش، برهم زدن صلح و ثبات آن و نیز تجاوزگري وحشیانه علیه مردم نوار غزه، مدعي شد: ایران عواقب تشدید اوضاع را متحمل خواهد شد.

ارتش رژیم صهیونیستي در این بیانیه بدون توجه به ناتواني خود در مقابله با رزمندگان مقاومت فلسطین با وجود گذشت بیش از ٦ ماه از جنگ تجاوزگرانه علیه نوار غزه و وضعیت منفعلانه خود در برابر حزب الله لبنان، مدعي شد: ما در حالت هوشیاري بالایي قرار داریم و آمادگي خود را براي محافظت از اسرائیل در برابر حمله ایران افزایش داده‌ایم.

ارتش رژیم صهیونیستي همچنین ادعا کرد: ما براي همه سناریوها آماده هستیم و براي محافظت از اسرائیلیها اقدامات لازم را با متحدان خود انجام خواهیم داد.

این بیانیه پس از آن صادر شد که یک فروند کشتي کانتینربر با نام «MCS Aries» توسط نیروهاي ویژه دریایي سپاه SNSF با اجراي عملیات هلیبرن و تخلیه نیرو روي عرشه کشتي در نزدیکي تنگه هرمز توقیف شد.

این کشتي هما کنون به سمت آبهاي سرزميني کشورمان هدایت شده است.

این کشتي با پرچم پرتغال توسط شرکت Zodiac که مالک آن یک سرمایهدار صهیونیست بنام Eyal Ofer است اداره میشود.

باهنر:

۹۰ درصد نمایندگان جدید واقعیت‌های مجلس را نمی‌دانند

شاخه سبز - دبیرکل جامعه اسلامی مهندسین گفت: ۹۰ درصد نمایندگان جدید مجلس واقعیت‌های مجلس را نمی‌دانند و با آمال و آرزوهایشان به مجلس می‌روند ولی آنجا که می‌روند پی می‌برند که امکانات خیلی محدود است و باید با این امکانات و واقعیت‌ها کارها را پیش ببرند.

به گزارش خبرنگار سیاسی خبرگزاری تسنیم، محمدرضا باهنر دبیرکل جامعه اسلامی مهندسین در همایش وحدت برای تحول که صبح امروز شنبه به همت شورای وحدت اصولگرایان برگزار شد، گفت: ۹۰ درصد نمایندگان جدید مجلس واقعیت‌های مجلس را نمی‌دانند و با آمال و آرزوهایشان به مجلس می‌روند ولی آنجا که می‌روند پی می‌برند که امکانات خیلی محدود است و باید با این امکانات و واقعیت‌ها کارها را پیش ببرند.

وی افزود: رشد متوسط ۸ درصدی اقتصادی کشور اولین هدف برنامه هفتم است کلی در ۴۰ سال گذشته اقتصاد کشور رشد تولید ۲٫۵ برابر و مصرف ۵ برابر شده است و این یعنی مصرفمان از تولیدمان پیشی گرفته است.

وی با بیان اینکه عاطفی حل کردن مسائل؛ کشور را با مشکل مواجه می کند، تصریح کرد: در سال ۸۰ با یک پول می شد پراید خرید، با همان پول در سال ۹۰ یک موبایل می شد خرید و امروز با همان پول میتوان در یک رستوران یک نهار خوب خورد. با نفت بشکه‌ای ۹۰ دلار سالیانه ۲۷۰ میلیارد دلار در کشور انرژی مصرف میکنیم. این در حالیست با برنامه ۳ فاز دوساله می توان ۳۰ درصد از انرژی را صرفه جویی کرد بدون اینکه رفاه مردم ذره‌ای کم شود.

باهنر با بیان اینکه قیمت حمل بنزین از پالایشگاه به جایگاه سوخت بیش از ۳ هزار تومان است، اظهار داشت: باید در کشور ما تولید بر مصرف پیشی بگیرد ولی سرعت مصرف انرژی از تولید پیشی می گیرد.

دبیرکل جامعه اسلامی مهندسین با اشاره به اینکه در مصرف انرژی، سیستم بانکی و صندوقهای بازنشستگی ناترازی داریم که حل آنها خردوشجاعت میخواهد گفت: گل گهر، فولاد مبارکه، چادرملو و ستاره خلیج فارس ۴۰ درصد بازار سرمایه را دارند و سود خالص منهای تورم اینها بالای ۶۰ درصد است چون انرژی شان مجانی است. بنگاههای خصولتی تا ۹۰ درصد سودشان را سهامداران می برند و خرج توسعه نمی کنند. وی با بیان اینکه مجلس یازدهم ۵ اخطار علنی از رهبری گرفته که دو مورد از آنها این بود که در کارهای اجرایی دخالت نکنید، تصریح کرد: نمایندگان مجلس اول که نماینده شدند فورا بدنبال تغییر استاندار، فرماندار و مدیرکل مسکن و شهرسازی هستند در حالی که نمایندگان باید به فکر نظارت بر دستگاه اجرایی باشند.

هوای قم طی روزهای آینده گرمتر می‌شود

شاخه سبز - کارشناس اداره کل هواشناسی استان گفت: پیش بینی می کنیم دمای هوای فردا به ۲۵ درجه سانتیگراد و پس فردا حداکثر دما به ۲۸ درجه سانتیگراد خواهد رسید.

به گزارش شاخه سبز ، کارشناس اداره کل هواشناسی استان با بیان اینکه عصر امروز شاهد تداوم باد در سطح استان خواهیم بود گفت: حداکثر سرعت وزش باد ۴۵ کیلومتر بر ساعت پیش بینی شده و احتمال بروز گرد و غبار نیز بسیار کم است.

کارشناس اداره کل هواشناسی استان افزود: حداقل دمای هوای امروز ۱۰ درجه سانتیگراد ثبت شده و احتمالا به ۲۳ درجه سانتیگراد برسد.

صبوری با بیان اینکه فردا آسمان قم صاف خواهد بود از افزایشی شدن دما طی روزهای آینده خبر داد و افزود: فردا حداکثر دما به ۲۵ درجه سانتیگراد و حداقل دما به ۱۰ درجه سانتیگراد خواهد رسید.

کارشناس اداره کل هواشناسی استان افزود: دمای هوای پس فردا حداقل ۱۲ درجه سانتیگراد و حداکثر به ۲۸ درجه سانتیگراد می‌رسد.

آرامش و امنیت روحی در سایه رعایت عفاف و حجاب

گزارش اختصاصی

شاخه سبز- زهره نعلبندی - رعایت حجاب برای زنان امنیت روحی به همراه دارد و از آنجاییکه جامعه را از فساد دور نگه می‌دارد، بسیار حائز اهمیت است.

به گزارش خبرنگار شاخه سبز، قرآن در آیه ۳۰ سوره نور، مردان را از چشم چرانی نهی می کند و در آیه ۳۱، زنان را از نگاه و عدم رعایت حجاب بر حذر می‌دارد از این رو مسئله حجاب تنها مربوط به زنان نیست و مردان را نیز شامل می‌شود.

حجاب برای خروج زن از محیط خانه جهت تامین حوائج و نیازمندی‌هایش تشریع گردیده است تا کام یابی‌ها از او منحصر در محیط خانه شود و محیط خارج تنها برای کار و فعالیت باشد.

علاوه بر این احساس امنیت روحی از دیگر مزیت‌های حجاب است لذا حجاب یک عمل عبادی صرف نیست، بلکه رعایت آن برای انسان مزایایی را به همراه دارد.

دشمن با علم به تاثیرگذاری حجاب در جامعه در سال‌های اخیر با ترفندهای مختلف به هجوم به این امر ارزشی پرداخته و سعی دارد دختران جوان جامعه را از مسئله حجاب و اهمیت آن دور کند که در این راستا لازم است گام‌هایی از سوی نهادهای فرهنگی کشور برداشته شود تا حجاب در نزد عموم به یک امر بی‌ارزش و دست و پاگیر تبدیل نشود، حال آنکه پوشش نقش اساسی در پیشگیری از آسیب‌ها و ناهنجاری های اجتماعی دارد.

زنان با رعایت حجاب ضمن کسب تهذیب و تزکیه نفس، قرب الهی را برای خود فراهم ساخته و امنیت اجتماعی را در جامعه تضمین می کنند.

در حال حاضر مسئله بی حجابی به شیوه های جدید تری در میان مردم ترویج می شود و برای تسلط بر کشورهای مستقلی همچون ایران اسلامی به ترویج بی حجابی در جامعه از طریق رسانه های مختلف می‌پردازند زیرا یکی از پرتگاهایی که شیطان مردان را به گمراهی و فساد می کشاند، وجود زنان بی حجاب در جامعه است.

آیت‌الله سید محمد سعیدی در خطبه‌های این هفته نمازجمعه قم پیرامون مسئله حجاب و عفاف ابراز داشت: هر سال دیدار مسئولان نظام با رهبر معظم انقلاب یک دیدار خاص با موضوعات مهم است؛ مقام معظم رهبری امسال در دیدارشان به چند موضع مهم پرداختند که یکی از این موضوعات، مسئله حجاب بود که با نگاه جامع به این موضوع پرداختند.

امام جمعه قم ادامه داد: رهبر انقلاب در سال قبل هم آن جمله تاریخی را فرمودند که کشف حجاب حرام شرعی و حرام سیاسی است و امسال هم فرمودند بنده معتقدم در دولت، قوه قضائیه و بخش‌ها مختلف نظام در این زمینه مسئولیت وجود دارد و باید به مسئولیت قانونی و شرعی خود عمل کنند.

وی با بیان اینکه با وجود این همه هشدارها و مطالبات رهبر معظم انقلاب درباره حجاب باز هم در میدان عمل و اجرا سهل انگاری وجود دارد و از اقدامات سطحی، گزینشی و کم‌اثر استفاده می‌شود، گفت: این در حالی است که در جنگ همه‌جانبه علیه حجاب و عفاف از دستگاه‌های کشور انتظار می‌رود با ورود هوشمندانه، مدبرانه و در صورت نیاز قاطعانه با این توطئه شوم دشمن برخورد کنند.

آیت الله سعیدی گفت: از ائمه جمعه، سخنرانان، ستادهای امر به معروف و نهی از منکر، امامان جماعت مساجد، اصحاب رسانه، خانواده‌ها و آموزش و پرورش انتظار می‌رود برای تبیین این واجب شرعی و سیاسی تلاش همه جانبه و هماهنگی داشته باشند و مردم را از این توطئه شوم دشمن آگاه کنند.

وی تصریح کرد: دشمن در حال بمباران فرهنگی ایران است و مردم ایران همانطور که تجاوز به خاک کشور را تحمل نکردند بمباران فرهنگی دشمن علیه ارزش‌های دینی و فرهنگی خود را نیز تحمل نخواهند کرد.

امام جمعه قم یادآور شد: امروز بحث حجاب خط مقدم جبهه فرهنگی محسوب می‌شود؛ یعنی دشمن با کمک مزدوران داخلی و رسانه ای خود به دنبال براندازی فرهنگ انقلاب است که از حجاب شروع کردند و طبیعی است که اگر منفعلانه برخورد کنیم در اندیشه براندازی انقلاب اسلامی هستند؛ بنابراین همه ما برای مقابله با دشمن مسئولیت داریم و اگر متحد و منسجم رویه ای هماهنگ را داشته باشیم مطمئن باشید که دشمنان شما آرزوی بی بند و باری جامعه اسلامی را به گور خواهند برد.

وی با اشاره به اینکه نیروی انتظامی از آغاز اجرای طرح حجاب و عفاف از روز شنبه ۲۵ فروردین خبر داده است، گفت: ضمن تقدیر و تشکر از این نیروهای جان بر کف عرض می کنم این طرح به شرطی موفق خواهد شد که همه دستگاه‌ها پای کار بیایند و نیروی انتظامی را تنها نگذارند؛ اولین نهادی که باید پای کار بیاید خانواده‌ها هستند، همانطور که مسئولان و قوه قضائیه نیز باید پای کار باشند و اول از خود شروع کنند و اصناف و بازاریان هم به وظیفه خود عمل کنند

گزارشی از دیدار با خانواده شهید صداقت؛

مانند ام وهب

گفتگوی اختصاصی

شاخه سبز - زهره مهرنوروزی - برای اولین بار بود که با خادمیاران رضوی به دیدار خانواده شهدا می رفتم. نمی دانستم اصلا می توانم از این دیدار گزارشی تهیه کنم یا نه.

وقتی به مادر و همسر شهید فکر می کردم غمگین می شدم که با این مادر و همسر داغدیده چگونه مواجه شوم. وقتی به نزدیک خانه شهید رسیدیم. بنرهای بزرگ از عکس شهید محسن صداقت دیده می شد جوانی رعنا که برای حفظ وطن و حفظ اسلام به سوریه رفته بود. تا اینکه در ۱۳ فروردین ۱۴۰۳ رژیم غاصب اسراییل به کنسولگری ایران حمله کرده بود چند تن از نظامیان کشور ما از جمله شهید زاهدی و شهید محسن صداقت را به شهادت رسانده بود. پرچم متبرک امام رضا همراه بانوان خادمیار است. بانوانی از اساتید جامعه الزهرا بانوانی و از سپاه علی ابن ابیطالب نیزهمراه ما هستند. همسرشهید پیش پای ما برای انجام کاری با یکی از پسران شهید از ما عذر خواهی کرده و به جایی می روند. خانم رستمی مسئول کانون ایثار و شهادت دسته گلی را تهیه کرده است. تا لحظاتی دیگر مادر شهید به استقبالمان می آید به تک تک ما خوش آمد می گوید. همه به دورش حلقه می زنیم جوان از دست داده است تسلی می خواهد اما او را قوی تر از آنکه تصور می کردم دیدم. به محض نشستن یکی از زن همسایه پرچم حضرت زینب را می آورد که متبرک کنیم. خانم رستمی مسئول بانوان کانون ایثار و شهادت به مادر شهید گفت: خانواده شهدا در بین ما بسیار با عزت و کرامت هستند وامیدواریم شهدا در روز قیامت ما را هم شفاعت کنند.

او افزود: تاریخ اسلام روزهایی را به خاطر دارد که عزیزترین بندگان خدا را در اوج شقاوت به شهادت رساندند و خانواده اش را با اسارت بردند. اما به برکت جمهوری اسلامی تشییع شهید صداقت یکی از باشکوهترین تشییع های بیاد ماندنی قم بود که در روز قدس در بین هزاران شرکت کننده در نماز جمعه و راهپیمایی روز قدس پیکر پاکش به خاک سپرده شد.

به این فکر می کردم که ما زنان بلدیم چطور در دلمان گریه کنیم و بروز ندهیم. خیلی ها جلوی اشک خود را گرفته بودند و فاتحه می خواندند خانم رستمی خواست تا مادر شهید درباره پسرش بگوید. محسن یکی از سه فرزند پسر خانواده بود دو برادر دیگرش روحانی بودند.

صدیقه خانم که از سادات بود پسر خوبی تربیت کرده بود یکی از همسایه ها گفت: خدا می داند در این محله خانواده ای به خوبی خانواده شهید صداقت نیست. همه اهل محل به حال این خانواده غبطه می خوردند که چه پسرانی تربیت کرده است این خانواده ۴۸ سال در این محله سکونت دارند کسی از آنها بدی ندیده است.

مادر شهید بی آنکه بغض کند و یا اشک بریزد درباره سیره زندگی این شهید والا مقام گفت: محسن از پسرهای نمونه من بود که به پدر و مادر احترام زیادی قائل بود. بسیار مسئولیت پذیر بود به طوری که دو سالی که در چابهار خدمت می کرد همه وقتش را صرف کارش می کرد تا کاری روی زمین نماند همه از دست او راضی بودند.

مادر شهید گفت: این ماه آخر بچه های شهید تند و تند آسیب می دیدند الان پسر بزرگش به دستش آتل بسته است به محسن گفتم مادر به خاطر بچه ها این یک ماه در قم پیش بچه هایت بمان با لحن عجیبی گفت، مامان بچه های من خدا دارند خدا مواظب آنها هست من باید به وظیفه ام عمل کنم.

مادر از مهر و محبت شهید می گفت که بسیار به پدر و مادر احترام قائل بود.

محسن به همراه همسرش یک سالی را در سوریه زندگی کرده بود و دوسال هم در چابهار خدمت کرده بود که یک سال خانواده در کنارش بود.

شهید لطفی نیاسر فرمانده محسن بود مادرش می گفت: محال بود محسن قم بیاید و سر خاک فرمانده اش نرود دوستانش می گفتند هر بارکه بر سر مزار فرمانده اش می رفت چیزهایی با او می گفت که من گمان می کنم به فرمانده اش می گفت چرا مرا با خودت نمی بری. حرف مادر که به اینجا رسید پسرکی با لباس مشکی آستین کوتاه از در وارد و نگاهی به جمعیت انداخت و مستقیم به آغوش مادر بزرگش پناه برد. او علی اکبر بود پسر کوچک شهید صداقت. چه باید بکشند مادرو همسر شهید تا این پسر به درک شهادت پدر برسد. چه بر آنها می گذرد وقتی علی اکبر دلتنگ پدرش می شود. وقتی می بیند پدرش دیگر از این سفر باز نمی گردد!! محمد امین و محمد طاها دو پسران دیگرشهید بودند که یکی از آنها کلاس هشتم و یکی کلاس چهارم و علی اکبر هم پیش دبستانی بود.

همسر شهید می گوید: دلم می سوزد که قدر او را ندانستم. او حتی با داشتن فرزند سه ماه و دوماه پیشامده بود که در ماموریت باشد فرزند اولم که به دنیا آمد وقتی برای دیدنش آمد که باید واکسن دوماهگی او را می زدیم.

شهید صداقت روز شهادت ساعت ۱۴ با مادر و همسرش صحبت کرده بود و یقین داده بود که در آنجا مشکلی نیست و امن و امان است. مادر افزود: پسرم محسن در راه خوبی شهید شد چرا که شهادت در راه خدا بهترین نوع رفتن از این دنیا است. همه ریز و ریز برای حال مادر و بچه ها اشک می ریختیم. یکی از خانم ها گفت برای شادی روح شهید روضه حضرت فاطمه را می خوانم.

همین روضه در و دیوار کافی بود تا صدای شیون حاضران بلند شود دیگر غم خود را پنهان نکنند. روضه که تمام شد پرچم متبرک امام رضا در بین جمع چرخید. همسر شهید به جمع ما پیوست.

فاطمه سادات سجادی همسر شهید که به جمع ما پیوست. عده ای به دورش حلقه زدیم. او به زودی قرار بود فرزندی به دنیا بیاورد. شهید صداقت دوست داشت بچه چهارم آنها دختر باشد منتظر بود فاطمه سادات به او خبر دهد که بچه چهارم آنها چیست، اما بی آنکه بداند هدیه چهارم خدا به آنها یک دختر است دنیا را ترک گفته بود.

همسر شهید افزود: شب ۲۱ رمضان بعد از پایان احیا محسن به من زنگ زد و گفت احیا را در مرقد حضرت رقیه انجام دادیم. او گفت: وقتی من بعد از نماز صبح خوابیدم در خواب دیدم دخترمان به دنیا آمده محسن هست و همه فامیل ها هستند بچه دست به دست می چرخد و محسن خیلی خوشحال است از خواب که بلند شدم تعجب کردم. سه ساعت قبل شهادت هم زنگ زد با من و مادرش حرف زد، ولی ما شب متوجه شدیم که محسن شهید شده است. غم در چهره فاطمه سادات دیده می شد که کاملا طبیعی بود همسر جوان و همراه زندگیش را از دست داده بود.

او می گفت: این بار هر حرفی که می زدم محسن می گفت باشد اگر باز گشتم بطوری که برایم سوال شده بود این قید «اگر» در حرف های محسن چه معنی می داد تا اینکه بعد شهادتش دانستم گویی به او الهام شده بود که باید برای سفری بزرگ خودش را آماده کند.

فاطمه سادات این زن صبور و غیور گفت: همسرم شهادت را دوست داشت و عاشق شهادت بود و همیشه هم به من می گفت دعا کن شهید شوم. با این همه خوشحالم که به آرزویش رسید و در راه اعتلای اسلام شهید شد.

از سوی سپاه لوح تقدیری تقدیم مادر شهید شد. برایم جالب بود که این دو شیر زن در تمام این دیدار بی هیچ عجز و ناله ای حرف می زدند آنقدر که به ما هم آرامش می دادند. هر طور نگاه می کردم در چهره این دو شیر زن تکرارماجرای تاریخ عاشورا را می دیدم ام وهب و همسر وهب که مانع رفتن وهب به میدان نشدند و چطور در غم شهادت وهب صبوری کردند. نه مادر شهید از ام وهب می ماند و نه همسر شهید از همسر وهب . .

آری این زنان در مکتب عاشورای حسین بزرگ شده بودند که اینگونه با آرامش و صبوری این روزهای سخت و جانکاه را برای خود هموار کرده بودند. امیدوارم شفاعت خاص این شهیدان قسمت ما هم بشود. در مکتب حسین بسر بچه ها زود مرد می شوند. درمکتب حسین زنان زینب وار قهرمان صبر می شوند. مکتب حسین عاقبت بخیر بودن اینگونه است یا شهید شوی یا در غم شهادت صبوری کنی!

شهید محسن صداقت ۱۳ فرودین ماه ۱۴۰۳ با حمله ناجوانمردانه و پهبادی اسراییل در کنار دیگر همرزمان خود به شهادت رسید. روحش شاد و راهش پر رهرو.

شهردار قم مطرح کرد؛

طرح جامع نیازمند همراهی دستگاه‌های مختلف است

شاخه سبز – صادق بهزادی پور - شهردار قم با تأکید بر لزوم تصویب طرح جامع پیرامون مسجد مقدس جمکران در اجرای پروژه‌های شهری گفت: شهرداری قم آمادگی کامل در تعامل و توسعه مسجد مقدس جمکران را دارد و با تعاملی که بین مسجد و مدیریت شهری ایجاد شده می توانیم حرکت عملیاتی این منطقه را آغاز کنیم.

به گزارش شهرنیوز، دکتر سیدمرتضی سقاییان نژاد شهر قم را خورشید شهر نامید و اظهار داشت: بعضی از شهرها یک خورشید دارند، اما شهر قم باوجود حرم مطهر و مسجد مقدس جمکران دارای تو خورشید فروزان است.

وی توجه به توسعه پیرامون مسجد مقدس جمکران را نیازمند نگاهی ملی دانست و افزود: مسجد مقدس جمکران برای توسعه‌ای در شأن این مسجد و شهر قم نیازمند طرح جامع بوده که هنوز اقدام مشخصی در این راستا انجام نگرفته است.

شهردار قم تأکید کرد: با تصویب طرح جامع تکلیف مدیریت شهری نیز در اجرای پروژه‌ها روشن می‌شود و ما دارای یک طرح منسجم برای توسعه این منطقه خواهیم بود.

وی محدوده مسجد مقدس جمکران را چهار هزار هکتار اعلام کرد و گفت: در این شرایط مدیریت شهری آمادگی کامل برای توسعه این منطقه را دارد که با در دست داشتن طرح جامع و تعامل خوب با مسجد می توانیم این حرکت عملیاتی را آغاز کنیم.

رییس اداره معادن قم:

بیش از ۲۴ نوع ماده معدنی در قم وجود دارد

شاخه سبز- رییس اداره معادن اداره کل صنعت، معدن وتجارت قم گفت: بیش از ۲۴ نوع ماده معدنی در قم وجود دارد؛ اکثر مواد معدنی استان مصالح ساختمانی همچون گچ، آهک، سنگ لاشه و شن و ماسه است، پس از آن معادن نمک، سنگ ساختمانی و معادن فلزی در رتبه‌های بعدی قرار دارند.

محمد جواد آخوندی، ضمن اشاره به اقدام‌های صورت گرفته برای گسترش فعالیت‌های معدنی در قم طی سال گذشته بیان داشت: در این مدت، علاوه بر سرمایه گذاری یادشده، ۴۵ پروانه اکتشاف و پنج عدد گواهی کشف نیز در حوزه معادن استان صادر شد.

وی با تاکید بر اینکه قم ظرفیت‌های خوبی در حوزه معادن دارد، افزود: یکی از مهمترین اقدام‌های صورت گرفته در حوزه معادن استان در سال ۱۴۰۲، تمرکز بر روی شناسایی ظرفیت‌های جدید در حوزه معادن فلزی بود که با بهره برداری از آن‌ها شاهد تحول در این بخش مهم اقتصادی خواهیم بود.

وی ادامه داد: همچنین سال گذشته حقوق دولتی وصول شده معادن استان به ۵۰۰ میلیارد ریال رسید که از آن به عنوان اعتباری برای انجام موارد یاد شده در قانون همچون بازسازی مناطقی که در آن‌ها فعالیت معدنی صورت گرفته استفاده می شود.

لازم به توضیح است بهره برداران معادن درصدی از فروش ماده معدنی خود را از حدود ۲ تا ۱۲ درصد را به دولت باز می گردانند، این حقوق دولتی در موارد مختلفی همچون اصلاح جاده‌هایی که در مسیر معادن است، عمران مناطقی که معادن در آن قرار گرفته‌اند، اصلاح و بازسازی محیط پس از پایان فعالیت معادن و نیز توسعه فعالیت‌های معدنی در کشور به کار گرفته می شود.

گسترش فعالیت‌های معدنی از اولویت‌های مهم توسعه اقتصادی قم است و مسئولان استان بر استفاده هرچه بهتر از ظرفیت‌های این بخش مهم به خصوص در حوزه معادن فلزی به منظور افزایش میزان بهره برداری و اشتغالزایی تاکید دارند.

مشارکت بخش خصوصی و جذب سرمایه‌های غیر دولتی در کنار اعتبارات دولتی، در استفاده هرچه بهتر از ظرفیت‌های معدنی استان نقش تعیین کننده‌ای دارد و در همین راستا حمایت از سرمایه گذاران برای ایجاد واحدهای فرآوری در کنار معادن برای افزایش ارزش افزوده فعالیت‌های این بخش، با توجه به استانداردهای محیط زیستی در دستور کار است.

محدوده‌های ذخایر معدنی دارای پروانه بهره برداری این استان که ذخیره آن‌ها تایید شده حدود ۲۰۸ محدوده می باشد، از میان محدوده‌های در اختیار بهره بردار در استان ۱۱۰ معدن فعال است.

حدود یک هزار و ۴۰۰ نفر در این بخش به فعالیت می پردازند، همچنین به طور کلی حجم سرمایه گذاری انجام شده برای معادن استان بیش از ۵۰۰ میلیارد تومان است.

بیش از ۲۴ نوع ماده معدنی در قم وجود دارد؛ اکثر مواد معدنی استان مصالح ساختمانی همچون گچ، آهک، سنگ لاشه و شن و ماسه است، پس از آن معادن نمک، سنگ ساختمانی و معادن فلزی در رتبه‌های بعدی قرار دارند.

ایستگاه سیار تقلیل فشار گاز استان کرمان با حضور استاندار رونمایی شد

در طی بازدید استاندار کرمان از شرکت گاز استان، ایستگاه سیار (Compact) تقلیل فشار گاز برون شهری با ظرفیت ۳۰ هزار مترمکعب در ساعت این شرکت رونمایی شد.

به گزارش روابط عمومی شرکت گاز استان کرمان، دوشنبه ۲۰ فروردین ماه ۱۴۰۳ از ایستگاه سیار تقلیل فشار گاز استان کرمان با حضور استاندار رونمایی شد.

مدیرعامل شرکت گاز استان کرمان در رابطه با کارایی این ایستگاهمی گوید: ایستگاه سیار تقلیل فشار (CGS) در واقع کوچک شده همان ایستگاه های اصلی هستند که در مواقع اضطراری و بحران مورد استفاده قرار می گیرند.

وی ادامه داد: زمانی که به ایستگاه های تقلیل فشار آسیب وارد شود، می توانیم با استفاده از اتصالات مربوطه ایستگاه مذکور را در اسرع وقت جایگزین ایستگاه آسیب دیده کرده تا از افت فشار شبکه و قطع گاز جلوگیری شود.

به گفته وی ظرفیت این ایستگاه سیار تقلیل فشار برابر با ۳۰ هزار مترمکعب بر ساعت است و به راحتی قابلیت حمل و نقل و جابه جایی دارد.

خبر

معاون درمان دانشگاه علوم پزشکی گیلان:

ارتقای ارائه خدمات سلامت در مراکز درمانی مورد توجه است

رشت-سمیه جوان-معاون درمان دانشگاه علوم پزشکی گیلان در نشست تجلیل از برگزیدگان مسابقه عکس کیفیت خدمات سلامت، با اشاره به اهمیت نکات فنی در حفاظت از سلامت بیماران، گفت: ارتقای ارائه خدمات سلامت در مراکز درمانی مورد توجه است.

نشست تجلیل از برگزیدگان مسابقه عکس کیفیت خدمات سلامت از نگاه کارکنان دانشگاه علوم پزشکی گیلان برگزار و در این مراسم از نفرات برگزیده این مسابقه عکس تجلیل شد.

در این نشست، دکتر سید مهدی ضیا ضیابری - معاون درمان دانشگاه علوم پزشکی گیلان با اشاره به اهمیت نکات فنی در حفاظت از سلامت بیماران، گفت: ارتقای ارائه خدمات سلامت در مراکز درمانی مورد توجه است.

وی ضمن قدردانی از تلاش های کادر درمان در حفاظت از سلامت بیماران، تأکید کرد: کنترل ایمنی تجهیزات و بیماران بخشی مهم و اساسی در روند درمان و حفاظت از جان بیماران به حساب می آید.

گفتنی است؛ مسابقه عکس کیفیت خدمات سلامت از نگاه کارکنان دانشگاه علوم پزشکی گیلان به همت معاونت درمان و همکاری روابط عمومی دانشگاه علوم پزشکی گیلان و واحد اداره اعتباربخشی معاونت درمان دانشگاه، برای نخستین بار در سطح دانشگاه های علوم پزشکی کشور و به مناسبت روز ملی کیفیت برگزار شد.

اطلاعیه شرکت توزیع نیروی برق استان کرمانشاه

پایداری شبکه های توزیع برق استان کرمانشاه با وجود بارش های شدید باران، تگرگ و وزش شدید باد و بوران در مناطق مختلف استان

ضمن تبریک عید سعید فطر و شکرگزاری به درگاه الهی به جهت بارش نزولات آسمانی طی روزهای اخیر به ویژه دیشب و امروز، باطلاع مردم شریف استان می رساند علیرغم اینکه تاکنون بارش باران مستمر و ادامه دار بوده، شبکه های برق اینشرکت و جریان برق رسانی به مشترکین پایدار می باشد و تاکنون هیچ گونه مشکل خاصی در روند تامین برق پایدار در شبکه برق استان وجود نداشته و با وجود طوفان و شکستن تعدادی از تیرهای برق شهرستان های استان با تلاش و کوشش همکاران در کمترین زمان ممکن شبکه ترمیم و برقرسانی ایمن و پایدار ادامه دارد

نیروهای عملیاتی و امدادی در کرمانشاه و شهرستانهای تابعه از ساعات اولیه بارش درحال آماده باش بوده و نسبت به رفع عیوب پراکنده ناشی از شرایط جوی، شبکه برقرسانی اقدام نموده اند.

در این اطلاعیه از شهروندان خواسته شده است تا در صورت بروز هر گونه حوادث و اتفاقات برقی، ازطریق تماس با سامانه شبانه روزی ۱۲۱ اتفاقات برق، تا رسیدن اکیپ های عملیاتی به محل، از دستکاری تاسیسات و لوازم برقی که امکان برق گرفتگی و خطرات جانی برای آنان درپی دارد جدا خودداری کنند

به هم استان های عزیز این اطمینان را میدهیم این شرکت با تشکیل ستاد مدیریت بحران با برنامه ریزی مدون، ضمن رصد لحظه به لحظه و مدیریت و راهبری شبکه با تمام توان، اقدامات لازم را در جهت حفظ و پایداری شبکه برقرسانی انجام میدهد.

تاکید مدیر مخابرات منطقه گلستان بر اتمام طرح های نیمه تمام پروژه نجما

در اولین جلسه هفتگی کنترل پروژه نجما در سال جدید، اتمام طرح های نیمه تمام در دستور کار قرار گرفت. غلامعلی شهمرادی با تاکید به اجرای طرح های نیمه تمام پروژه توسعه فیبرنوری در جلسه کنترل پروژه، برنامه ریزی دقیق در شهرستان ها با هدف ایجاد زمینه مناسب برای فروش سرویس بر بستر فیبرنوری را ضروری دانست.

وی با اشاره به تکلیف محوله از سوی شرکت مخابرات ایران در راستای بهره برداری از پروژه نجما و واگذاری سرویس ftth گفت: باید در سال جدید فعالیت های منسجم تری در راستای افزایش دایری صورت گیرد.

مدیر مخابرات منطقه گلستان تأمین تجهیزات را لازمه پیشرفت مناسب پروژه توسعه فیبر دانست و گفت: اداره تدارکات در این زمینه تمرکز بیشتری داشته باشد و با اولویت بندی برای خرید تجهیزات و اقلام اقدام نماید. وی همکاری بین بخشی حوزه های ستادی و شهرستان ها را در تحقق اهداف پروژه توسعه فیبرنوری و فروش سرویس های مبتنی بر فیبر مورد توجه دانست و گفت: موانع شناسایی و در اسرع وقت نسبت به رفع آن اقدام گردد. دکتر غلامعلی شهمرادی پشتیبانی، نگهداری و خدمات پس از فروش را از اهم فعالیت ها دانست و گفت: رضایت مشتری هدف تمام برنامه های مخابرات بوده و باید برای کسب رضایت حداکثری تلاش دوچندان صورت گیرد.

مدیرعامل شرکت گاز استان اصفهان مطرح شد:

نقش کلیدی گاز در «جهش تولید با مشارکت مردم»

ابوالقاسم عسکری مدیرعامل شرکت گاز، در اولین روز کاری سال ۱۴۰۳ در دیدار نوروزی با کارکنان که طبق سنوات گذشته و با پیروی از سنت زیبای دید و بازدید عید برگزارشد ضمن تبریک سال نو، و ماه مبارک رمضان، گفت: درسالی که به فرمایش رهبر معظم انقلاب (مدظله العالی) به عنوان سال "جهش تولید با مشارکت مردم" نامگذاری شده است، گاز به عنوان اصلی ترین محور توسعه کشور، نقش استراتژیک وکلیدی دارد.

به گزارش شاخه سبز به نقل از روابط عمومی شرکت گاز استان اصفهان، عسکری، با اشاره به فعالیت این شرکت در سه بخش خانگی، صنعتی و عمومی بیان داشت: بیش از ۷۰ درصد گاز استان اصفهان، در بخش تولید، صنعت و اشتغال به مصرف می رسد و سال گذشته گاز نقش ارزشمندی در تولید و اشتغال استان با بهره مندی بیش از ۱۸ هزار و ۵۰۰ واحد تولیدی و صنعتی و بهره مندی بیش از ۶۷ شهرک صنعتی در استان پهناور اصفهان داشته است. مدیرعامل شرکت گاز استان اصفهان، با اشاره به اینکه در فصل سرد سال گذشته در بحران مدیریت سوخت و اقدامات خرابکارانه دشمن، خوشبختانه با تدابیر لازم و برنامه ریزی درست این بحران مدیریت شد و استان بدون قطعی گاز در بخش خانگی، توانست زمستان سرد را با موفقیت پشت سر بگذارد، افزود: با تلاش شبانه روزی همکاران در شرکت گاز استان و برگزاری بیش از ۷۰ جلسه مدیریت بحران سوخت در زمستان سال گذشته و پایش بیش از ۱۷ هزار و ۶۰۰ مورد واحد مصرف کننده و ارسال بیش از ۳ میلیون و ۳۴۸ هزار پیامک مدیریت مصرف سوخت به منظور مدیریت مصرف و فرهنگ سازی مصرف ایمن و بهینه گاز طبیعی در سطح استان اصفهان انجام شده است. مدیرعامل شرکت گاز استان اصفهان در ادامه اظهار داشت: امیدواریم در سال ۱۴۰۳ در زمینه خدمات رسانی مطلوب به مردم شریف استان همانند سال های گذشته موفق بوده و با کار و پشتکار مضاعف شما همکاران تلاشگر این شرکت به اهداف خود در زمینه تامین رفاه و رضایت تمامی مشترکین خود از طریق توسعه شبکه گازرسانی بویژه در راستای جهش تولید دست یابیم.

معاون وزیر ارتباطات:

ساختمان های کشور به فیبر نوری تجهیز می شود

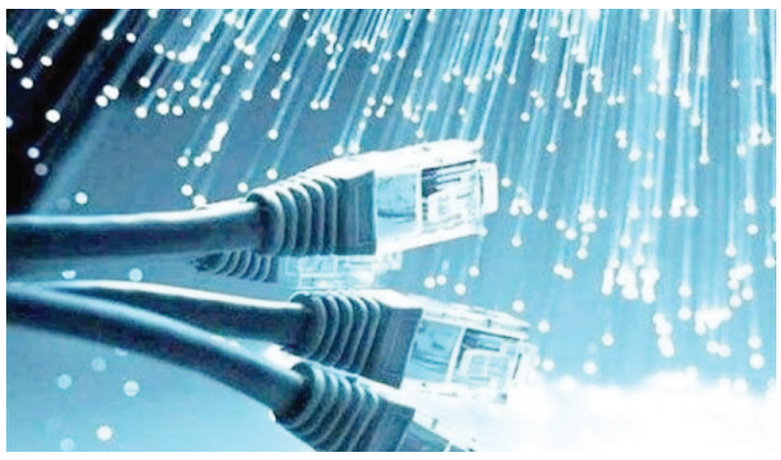

معاون وزیر ارتباطات و فناوری اطلاعات گفت: تجهیز تمامی ساختمان های کشور به فیبر نوری از تکالیف مهم برنامه هفتم توسعه است.

لاجوردی ظهر شنبه در مراسم افتتاح فاز اول پروژه اینترنت پرسرعت فیبرنوری ایرانسل برای منازل و کسب‌وکارها (FTTx) در شهر گلوگاه اظهار کرد: تلاش برای دارا بودن همه کشور از اینترنت پرسرعت از دغدغه‌های جدی است.

امیر محمدزاده لاجوردی با بیان اینکه نهضت ملی فیبرنوری منازل و کسب‌وکارها، مهمترین پروژه زیرساختی ارتباطی کشور است، افزود: نهضت ملی فیبر نوری می‌تواند چهره ارتباطات ثابت و هم چهره ارتباطات را در کشور تغییر دهد.

وی خاطرنشان کرد: تجهیز تک‌تک ساختمان‌های کشور به دسترسی فیبرنوری یکی از تکالیف برنامه هفتم توسعه، است و با اجرای کامل این پروژه، تا دهه‌ها، نیاز به زیرساخت ارتباطی جدید برطرف می‌شود.

معاون وزیر ارتباطات از انجام این پروژه و فیبر نوری در گلوگاه، ابراز خرسندی کرد و گفت: ۱۵ کیلومتر فیبرنوری نوری در گلوگاه با اعتبار ۱۵ میلیارد تومان اعتبار اجرایی شد و جمعیت قابل توجهی از شهروندان از اینترنت پرسرعت بهره مند شدند.

فرماندار گلوگاه هم در سخنانی با تشکر از تلاش وزارت ارتباطات برای توسعه زیرساخت ارتباطی در شهر گلوگاه اظهار کرد: با افتتاح پوشش فیبرنوری در شهر گلوگاه، پایداری اینترنت تثبیت شد و ضریب اطمینان افزایش یافت.

مهدی داودی افزود: از سال ۱۴۰۱ تاکنون ۵۷ میلیارد تومان اعتبار در بخش ارتباطات و توسعه آن ر شهر گلوگاه تخصیص داده شد که افتتاح و به بهره برداری رسید.

وی گفت: این اعتبارات در روستاهای بالادست و مرکزی همچون مصیب محله، نصرت آباد و.. و اینترنت شهری اعتبار هزینه شده است.

مدیرکل میراث فرهنگی خراسان جنوبی مطرح کرد؛

روستاگردی خط شناخته شده گردشگری در خراسان جنوبی

مدیرکل میراث‌فرهنگی، گردشگری و صنایع‌دستی خراسان جنوبی گفت: استان خراسان جنوبی در حال حاضر تعداد ۱۴ روستای هدف گردشگری مصوب دارد که به جذب گردشگر در استان کمک می کند.

هادی شاه‌وردی صبح شنبه در جمع خبرنگاران اظهار کرد: روستاهای افین، فورگ، خور، کریمو، باغستان، خرو، اصفهک، ازمیغان، نایبند، سرند، ملوند، پیرحاجات، ماخونیک و چنشت، ۱۴ روستای هدف گردشگری استان در حال حاضر هستند.

مدیرکل میراث‌فرهنگی، گردشگری و صنایع‌دستی خراسان جنوبی تاکید کرد: ملاک اینکه یک روستا در فهرست روستاهای هدف گردشگری کشور قرار بگیرد، فقط توسط وزارت میراث‌فرهنگی، گردشگری و صنایع‌دستی تعیین و مصوب می‌شود.

افزود: روستاهای هدف گردشگری دارای منابع و جاذبه‌هایی همچون بافت‌های تاریخی ارزشمند و معماری زیبا، آثار تاریخی و فرهنگی شاخص و منحصربه‌فرد، صنایع‌دستی فاخر، آداب و رسوم خاص و یا چشم‌اندازهای طبیعی، تفرجگاه‌ها، مزارع، آبشارها و ... هستند.

شاه‌وردی گفت: روستاهای استان ظرفیت‌های بالای دارند و در حال حاضر در استان یک روستای جهانی و یک روستای ملی در حوزه صنایع دستی داریم و یک روستای از استان نیز کاندیدای ثبت به عنوان دهکده جهانی گردشگری است.

مدیرکل میراث‌فرهنگی، گردشگری و صنایع‌دستی خراسان جنوبی افزود: روستاهای استان دارای جاذبه‌های دیدنی فراوانی هستند ولی اینکه علاوه بر این ۱۴ روستا، روستایی به عنوان هدف گردشگری معرفی شود منوط به ارزیابی، رتبه‌بندی و انتخاب روستا از سوی وزارت میراث‌فرهنگی، گردشگری و صنایع‌دستی است و نمی‌توان طبق برداشت عموم و بر اساس سلایق یک روستا را به عنوان روستای هدف گردشگری معرفی کرد و درخواست تأمین زیرساخت‌های گردشگری را داشت.

شاه‌وردی خاطرنشان کرد: روستاها و گردشگری روستایی از جایگاه ویژه‌ای برخوردار است و همیشه از دغدغه‌های این اداره کل بوده و تلاش کرده‌ایم نسبت به شناسایی، سیاست‌گذاری و برنامه‌ریزی در این حوزه اقدام کرده و برنامه‌ریزی‌های خوبی صورت گرفته و در دست اقدام است.

وی یادآور شد: امیدواریم بزودی شاهد افزایش تعداد روستاهای هدف گردشگری در سطح استان باشیم.

افزود: روستاهای هدف گردشگری دارای منابع و جاذبه‌هایی همچون بافت‌های تاریخی ارزشمند و معماری زیبا، آثار تاریخی و فرهنگی شاخص و منحصربه‌فرد، صنایع‌دستی فاخر، آداب و رسوم خاص و یا چشم‌اندازهای طبیعی، تفرجگاه‌ها، مزارع، آبشارها و ... هستند.

شاه‌وردی گفت: روستاهای استان ظرفیت‌های بالای دارند و در حال حاضر در استان یک روستای جهانی و یک روستای ملی در حوزه صنایع دستی داریم و یک روستای از استان نیز کاندیدای ثبت به عنوان دهکده جهانی گردشگری است.

خبر

انتشار فراخوان نخستین دوره المپیاد ملی آموزش هنر

فاطمه ابراهیمی- استان بوشهر: معاون هنری و امور سینمایی اداره کل گفت: نخستین المپیاد ملی آموزش هنر در ایران برای کشف استعدادهای برتر و هدایت آنان به سمت حضور اجتماعی متعهدانه، در قالب مسابقات گروهی و با شرکت تیم های تخصصی هنرجویان مراکز آموزش هنر در سراسر کشور در رشته های مختلف هنری، در سه سطح آموزشگاهی و استانی و ملی به همت معاونت هنری و دفتر برنامه ریزی و آموزش های هنری وزارت فرهنگ و ارشاد اسلامی برگزار می‌شود.

معصومه عباسی افزود: اولین دوره این المپیاد به هنرستان های هنرهای زیبا وابسته به وزارت فرهنگ و ارشاد اسلامی و

آموزشگاه های آزاد هنری دارای مجوز از وزارت فرهنگ و ارشاد اختصاص دارد و شناسایی، کشف و هدایت استعدادهای هنری به ویژه در میان جوانان و نوجوانان ،تشویق و آموزش کار تیمی و گروهی ،ارائه شناخت به خانواده ها در زمینه فرصت های رشد فرزندان در رشته های هنری ،ارتقای مهارتهای فردی، گروهی و اجتماعی ،ایجاد همبستگی و نشاط، امید و انگیزه به خصوص در میان هنرجویان و هنرمندان مراکز آموزشی ،کمک به توسعه عدالت اجتماعی ، فرهنگی و آموزشی پیشگیری از آسیب های اجتماعی با استفاده از ابزارهای هنری و آموزشی از اهداف این المپیاد است.

معاون هنری اداره کل افزود: مخاطب این المپیاد هنرجویان آموزشگاه های آزاد هنری و هنرجویان هنرستان های هنرهای زیبا وابسته به وزارت فرهنگ و ارشاد اسلامی هستند که حضور و شرکت در این رویداد امکان تعامل و نشر و معرفی آثار هنرمندان به در سطح ملی وجود دارد.

لازم به ذکر است: جهت ثبت نام می‌بایست مدیران مراکز آموزشی نسبت به ثبت مشخصات کامل تمام اعضای تیم ها در سامانه

https://amoozeshehonar.farhang.gov.ir/

اقدام نمایند و گزارش تصویری از مراحل انتخاب تیم آموزشگاه و آثار هنری مربوطه را نیز در سامانه بارگذاری نمایند.

تجلیل فرمانده ناحیه مقاومت بسیج سپاه هویزه از مدیرعامل شرکت نفت و گاز اروندان

سرهنگ حاتم عبیداوی، فرمانده ناحیه مقاومت بسیج سپاه هویزه برای اقدامات ارزنده شرکت نفت و گاز اروندان در حوزه‌های فرهنگی، مذهبی و مسئولیت‌های اجتماعی در این شهرستان از مهندس عذاری اهوازی و جمعی از روسای این شرکت تجلیل کرد.

به گزارش شاخه سبز به نقل از روابط عمومی شرکت نفت و گاز اروندان، سه شنبه(۲۱ فروردین ماه ۱۴۰۳) مهندس عبدالله عذاری اهوازی مدیرعامل شرکت نفت و گاز اروندان با سرهنگ حاتم عبیداوی، فرمانده ناحیه مقاومت بسیج سپاه شهرستان هویزه دیدار و گفت‌وگو کردند.

عذاری اهوازی در این دیدار با اشاره به فعالیت‌های همیشه مثبت سپاه و بسیج و نقش آنان در این شهرستان گفت: شرکت نفت و گاز اروندان اقدامات خوبی در حوزه فرهنگی ، مذهبی و مناسبتهای دفاع مقدسی در این شهرستان انجام داده و در آینده نیز این مسیر ادامه خواهد داشت تا جامعه هدف بیشتری از اینگونه برنامه‌ها بهره‌مند شوند و در این راه نیازمند همکاری تمامی بخش‌ها هستیم.

مدیرعامل شرکت نفت و گاز اروندان همچنین بر تداوم انجام مسئولیت‌های اجتماعی با همکاری ناحیه مقاومت بسیج سپاه این شهرستان تاکید کرد.

در این دیدار سرهنگ عبیداوی نیز ضمن اشاره به حضور برجسته شرکت نفت و گاز اروندان در مناسباتی ملی و مذهبی و کمک به برگزاری آن‌ها از اقدامات این شرکت در حوزه مسئولیت‌های اجتماعی در شهرستان هویزه تقدیر کرد.

در پایان این دیدار فرمانده ناحیه مقاومت بسیج سپاه هویزه برای اقدامات ارزنده این شرکت در حوزه‌های مختلف در شهرستان هویزه، از مدیرعامل شرکت نفت و گاز اروندان، امید نصیری رئیس روابط عمومی، مصطفی سواری رئیس حراست و ناصر فراهانز سرپرست ترابری این شرکت با اهدا لوح، تجلیل کرد.

خرابی تجهیزات سامانه هوشمند سوخت تهران به زیر ۳ درصد رسید

شاخه سبز - مدیر شرکت ملی پخش فرآورده‌های نفتی منطقه تهران گفت: مقدار خرابی تجهیزات سامانه هوشمند سوخت که به‌طور طبیعی و در اثر استهلاک قطعات ایجاد می‌شود، در منطقه تهران نسبت به پارسال کاهش ۱۲ درصدی داشته و به زیر ۳ درصد رسیده است.

به گزارش شاخه سبز، فریدون یاسمی تأکید کرد: این موفقیت با تلاش شبانه‌روزی دو کارگاه تعمیرات تجهیزات فنی به‌دست آمده و هم‌اکنون بیش از ۹۷ درصد تلمبه‌ها در همه جایگاه‌های سوخت تهران فعال است و عملیات سوخت‌گیری در کوتاه‌ترین زمان ممکن انجام می‌شود.

وی اظهار کرد: هم‌اکنون گروه‌های نظارت و بازرسی فنی با حضور در جایگاه‌ها به‌صورت مستمر وضع تجهیزات سامانه سوخت را کنترل می‌کنند.

مدیر شرکت ملی پخش فرآورده‌های نفتی منطقه تهران یادآور شد: شهروندان در صورت مشاهده هرگونه تخلف یا نقص در جایگاه‌ها می‌توانند شکایت‌های خود را از طریق سامانه پاسخگویی و ارتباط با مشتریان شرکت ملی پخش فرآورده‌های نفتی ایران با شماره ۰۹۶۲۷ ثبت کنند.

آرزوهایی که محقق شد؛

قدم قدم تا نابودی اسرائیل

گزارش اختصاصی

فاطمه مداح نظری- شهید حسن تهرانی مقدم (۱۳۳۸-۱۳۹۰ ش)، از فعالین مبارزه با رژیم پهلوی و از حاضران در صحنه هشت سال جنگ تحمیلی بود. این شهید گرانقدر ۲۵ سال از عمر خود را در ایجاد و توسعه بخش توپخانه و موشک و توان دفاعی کشور قرار داده بود و به عنوان پدر موشکی ایران لقب گرفت.

تا شهریور ۱۳۵۹ که کشور در آستانه هجوم رژیم بعث عراق قرار گرفت، حداکثر توان رزمی سپاه، تعداد معدودی گردان‌های رزمی بود که با روش‌های چریکی و غیرکلاسیک، درگیر مبارزه با اشرار و ضدانقلابیون مسلح در کردستان شدند. سنگین‌ترین سلاحی که در آن دوران در اختیار سپاه بود، تعدادی خمپاره‌انداز و آرپی‌جی و تیربار بود، در حالی که در همین وضعیت، ضدانقلابیون در کردستان حتی به توپخانه نیز مجهز بودند. شاید آمار کل سلاح‌های سپاه در آن مقطع از چند هزار تفنگ ۳G، کلت، آر پی جی و ده‌ها قبضه خمپاره‌انداز تجاوز نمی‌کرد.

بعد از عملیات ثامن‌الائمه که منجر به رفع محاصره آبادان شد، از جمله غنائم بدست آمده از عراق، یک آتشبار توپخانه ۱۵۵ میلیمتری کششی بود که از جانب دشمن در شمال آبادان، بین دارخوین و پل مارد مستقر بود. این آتشبار توپخانه بلافاصله تعمیر و عملیاتی شد و در همان منطقه، علیه دشمن بکار گرفته شد. سه‌ماه بعد در عملیات فتح بستان، مجدداً یک گردان توپخانه ۱۳۰ میلیمتری و یک آتشبار ۱۰۵ میلیمتری پرتغالی ارتش عراق از سوی رزمندگان تیپ ۱۴ امام حسین علیه‌السلام اصفهان به غنیمت گرفته شد که این گردان به دستور حسین خرازی (فرمانده تیپ) سازماندهی شده و در عملیات فتح‌المبین در پشتیبانی از گردان‌های مانوری بسیجی مبادرت به اجرای آتش کرد. این دو اتفاق، مبدا شکل گیری توپخانه سپاه پاسداران انقلاب اسلامی است.

آذر ۱۳۶۰ حاج حسن بعد از عملیات ثامن‌الائمه، متوجه ضعف آتش پشتیبانی خودی مستقر در خطوط مقدم جنگ شد. مدت‌ها روی این موضوع فکر کرد و سرانجام در پاییز ۱۳۶۰ طرح ساماندهی آتش پشتیبانی (خمپاره‌اندازها) را به‌صورت سنجیده و مدون تقدیم حسن باقری کرد.

نامه را محسن رضایی (فرمانده وقت کل سپاه پاسداران انقلاب اسلامی) امضا کرد و تحویل حسن باقری داد و حسن باقری آن را به حسن مقدم داد. حاج حسن نامه تایپ شده را خواند و دید طرح خودش درباره ساماندهی خمپاره‌اندازها به منظور پشتیبانی از نیروهای پیاده است. در نامه خطاب به فرماندهان قرارگاه قدس، نصر، فجر و فتح سپاه در جبهه‌های جنوب آمده بود: «برادر حسن مقدم به عنوان فرمانده پشتیبانی کننده آتش‌های خمپاره‌ای سپاه معرفی می‌شوند؛ لازم است با او همکاری کنید.»

شهید حسن تهرانی مقدم تاسیس توپخانه سپاه در سال ۱۳۶۱ را این گونه روایت می‌کند: «عملیات فتح‌المبین تمام شد. من در سپاه شوش وقتی گزارش را به آقا رشید می‌دادم، دیدم آقا رشید با خنده می‌گوید: «مقدم برو توپخانه سپاه را سازماندهی کن. برو سراغ توپخانه». گفتم: آقا رشید ما داریم خمپاره را سازماندهی می‌کنیم. در عملیات فتح‌المبین (اگر اشتباه نکنم) ۱۴۸ قبضه انواع توپ‌های روسی به غنیمت سپاه درآمده بود. آن موقع سپاه ۹ تیپ داشت. قرار شد برویم آن توپ‌ها را بیاوریم و سازماندهی کنیم. شهید بزرگوار حسن شفیع‌زاده اولین نفری بود که رفتم دنبالش. بعد از عملیات فتح‌المبین از تیپ المهدی شوش آوردمش پیش خودم و آقای محمد آقایی که از مسئولین توپخانه سپاه بودند، به انضمام شهید ناهیدی. این بچه‌های نخبه باهوش را جمع کردیم و توپخانه سپاه را تشکیل دادیم.»

راه‌اندازی فرماندهی موشک سپاه در آبان ۱۳۶۲ به شهید تهرانی مقدم محول شد. شلیک توپ به سمت بصره در بهمن ۱۳۶۲ توسط ایشان انجام گرفت. هنگامی که امام خمینی با مقابله به مثل حملات موشکی عراق موافقت کردند، جمهوری اسلامی ایران در آن زمان فاقد سامانه موشکی بود و مقابله به مثل، تنها در سطح توپخانه‌ای صورت می‌گرفت. در جلسه‌ای که سردار مقدم به عنوان فرمانده توپخانه سپاه حضور داشت، قرار شد شهر بصره با توپ‌های ۱۳۰ میلیمتری که حداکثر برد آنها ۲۸ تا ۳۰ کیلومتر بود، مورد حمله توپخانه‌ای قرار گیرد.

پس از صدور فرمان تاریخ امام مبنی بر تشکیل نیروهای سه گانه سپاه پاسداران، شهید مقدم در سال ۱۳۶۴ به سِمت فرماندهی موشکی نیروی هوایی سپاه منصوب شد.

از دیگر افتخارات شهید تهرانی مقدم عبارت است از: تلاش برای استقلال در صنعت موشکی در سال ۱۳۶۵؛ راه‌اندازی یگان موشکی حزب‌الله در لبنان سالهای ۱۳۶۶-۶۵؛ دستیابی به "موشک نازعات" اولین موشک ایرانی در ۱۳۶۶؛ شرکت در عملیات مرصاد سال مرداد ۱۳۶۷؛ موفقیت در ساخت شهاب ۳ سال ۱۳۷۷؛ ساماندهی صعود بزرگ به قله دماوند سال ۱۳۸۱؛ جانشین نیروی هوا فضای سپاه سال ۱۳۸۴؛ رئیس سازمان جهاد خودکفایی سپاه سال آذر ۱۳۸۵.

در واقع آنچه که موجب موفقیت سردار شهید طهرانی مقدم در انجام اهداف و ماموریت‌های خویش بود، باور بر توانایی بر اساس تکیه بر دانش بومی و ظرفیت‌های علمی، صنعتی داخلی بود.

با ساخت این موشک بومی فصل نوینی در پیشرفت صنعت و تکنولوژی نظامی ایران آغاز شد که تداوم آن را بعد از جنگ در ساخت و تولید انواع موشک‌های پیشرفته‌تر بومی همچون «شهاب ۳» با برد بیش از ۲۰۰۰ کیلومتر شاهد بودیم که بدین ترتیب زمینه برای افزایش قدرت بازدارندگی نظامی ایران در سطح منطقه و بین‌الملل و بالطبع افزایش قدرت و امنیت ملی ایران اسلامی ایجاد شد که همه این‌ها مرهون تلاش‌ها و ابتکارات علمی و دانش بنیان امثال سردار شهید حسن طهرانی مقدم هاست.

شهید تهرانی مقدم بیش از ۵۰ اختراع از خود بر جای گذاشته است. شهید تهرانی مقدم برای اولین بار در کشور به فناوری TBC یا Transportation Business Center دست یافت ضمن آنکه موفق به کسب دانش فنی سیستم هدایت کنترل جدید شد.

دستیابی به بدنه کامپوزیتی، فناوری عایقهای موتور، سوخت کامپوزیتی، سیستم جدایش موشک برای مراحل مختلف جداشدت موشک در فضا، سامانه موشک حامل ماهواره و طراحی سایت پرواز از جمله دستاوردهای شهید تهرانی مقدم می‌باشد.

تجهیز کشور به انواع موشک از دیگر دستاوردهای این شهید برای ایران اسلامی است که وی پس از طراحی و ساخت موشک "زلزال" موفق به پیاده سازی، موشک "مرصاد"، موشک "غدیر"، موشک "فاتح" و موشک "فتح المبین" شد ضمن آنکه مقدمات ساخت موشک ماهواره بر "قائم" را فراهم کرد.

طراحی و ساخت رادار VHF و هلی کوپتر شاهد را از دیگر عناوین دستاوردهای این شهید می‌باشد.

موشک های فوق پیشرفته و واکنش سریع همچون «فتاح» از تازه‌ترین دستاوردهای نیروی هوافضای سپاه با سرعتی بالغ بر ۱۳ تا ۱۵ برابر سرعت صوت است و برد آن به ۱۴۰۰ کیلومتر می‌رسد. این موشک ها که در رزمایش امسال نیز به نمایش درآمد همان قدرتی است که دشمن را به توان موشکی ایران واقف کرده و ادامه راه بزرگ طهرانی مقدم در نزدیک شدن به مسیر نابودی اسرائیل است.

امروز توانمندی جبهه مقاومت به جایی رسیده که خود دشمن اعتراف می کند که اگر بخواهد با حزب‌الله درگیر شود، حزب‌الله توانایی آن را دارد که روزانه صدها فروند موشک به سمت سرزمین‌های اشغالی شلیک کند. هر جنگی با حزب‌الله آغاز شود، منجر به نابودی رژیم صهیونیستی می‌شود. این دستاوردها نتیجه تلاش شهیدان قاسم سلیمانی و حسن طهرانی مقدم و یاران آن‌هاست.»

فرزند شهید حسن طهرانی مقدم در مستند «۷ دقیقه تا تلاویو» می گوید: «پدرم می‌خواست اسرائیل را نابود کند و آن را به صراحت هم اعلام می کرد. تلاش مستمر او در افزایش دقت موشک ها گویای این مسئله است. شهید طهرانی مقدم به دنبال افزایش دقّت موشک ها بود که اگر یک روز تهدیدات صهیونیست ها عملی شد، بتوان با آن مقابله کرد.»

زینب طهرانی مقدم دختر شهید نیز با اشاره به جمله خاطره انگیز روی مزار پدرش «روی قبرم بنویسید اینجا مدفن کسی است که می خواست اسرائیل را نابود کند.» سابقا به یک سوال پاسخ داده است:

شخصی از من پرسید این جمله یعنی چه؟ او به هدفش که نرسید؟! الان او در این دنیا نیست و حکومت جعلی آن ها ادامه دارد. ساده‌ترین جوابی که بنظرم رسید این است: امروز رهبری فرمودند، فلسطینی‌هایی که روزی با سنگ با اسرائیل می جنگیدند امروز با موشک نقطه زن این تروریست‌های متکبر را هدف گرفته‌اند.

موشکی با کلاهک ۲۰۰ کیلوگرم در نزدیکی تاسیسات هسته‌ای دیمونا فرود می‌آید و مدعیان اسرائیل بزرگ از نیل تا فرات حتی نتوانستند آن را رهگیری کنند. همه می‌دانند که آن چه که رژیم صهیونیستی امروز با آن روبروست بسیار کمتر از آن چیزی ست که در نبرد نابودی‌اش روبرو خواهد شد. این سوال مانند آن است که کسی به منظره عصر عاشورا بنگرد و بپرسد، آیا اباعبدالله به هدف خود رسید؟

بخشی از عملیات طوفان الاقصی که حالا بیش از ۱۰ روز است اسرائیل را زمینگیر کرده است و شهرک نشینان آن را فراری داده و شمار کشته‌های صهیونیست‌ها را به قریب ۲۰۰۰ نفر رسانده است. امروز یکی از بزرگترین ثمرات تلاش شهید طهرانی مقدم در قدرت موشکی جبهه مقاومت است. روزگاری که شهید طهرانی مقدم دستورالعمل طراحی موشک ها را به مبارزان فلسطینی آموزش داد پیش بینی دستیابی آنان به قدرت امروز را می کرد و این روز را می دید. روزهایی که اسرائیل بیش از همیشه به نابودی نزدیک می‌شود.

اگرچه برخی‌ها در سال‌های گذشته معتقد به دنیای گفتمان بودند ولی حوادث و اتفاقات سال‌های اخیر و همچنین حوادث این روزهای غره به وضوح بر همگان ثابت کرد که کشوری که توان و قدرت نظامی لازم برای دفاع از خود و مردم را نداشته باشد دچار مشکلات فراوانی خواهد شد. در کشوری هم مانند کشور ما که بواسطه شرایط و جایگاه ویژه‌اش دشمنان بسیاری دارد، این موضوع به شدت اهمیت بیشتری دارد.

مسلما از آمریکا و رژیم صهیونیستی تا گروه‌های تروریستی که در گوشه و کنار این خاک به کمین نشسته‌اند بواسطه توان دفاعی و قدرت موشکی بالای کشورمان است که جرات ندارند به کشور و مردم ما نگاه چپ کنند و قطعا اگر این توان بالا نبود همانطور که امروز در غزه می بینیم این جنایتکاران به هیچ چیز و هیچ کس رحم نمی‌کنند.

به همین دلیل نباید آنهایی که موجب شده‌اند امروز ایران ما تا به این حد قدرتمند شوند را فراموش کرد و در همین راستا یکی از افرادی که در توانمند شدن قدرت نظامی و موشکی ما نقش ویژه ای دارد، سردار شهید طهرانی مقدم است، مردی که پدر موشکی ایران نام گرفت، مردی که گفته بود روی مزارش بنویسند اینجا مدفن کسی است که می خواست اسرائیل را نابود کند.

سخنگوی صنعت آب کشور اعلام کرد:

کاهش ۷ درصدی ذخایر سدهای تهران

شاخه سبز- آخرین وضعیت ذخایر آب سدها نشان می‌دهد که ذخیره آب مخازن تأمین کننده آب شرب استان تهران از ابتدای سال آبی تا کنون نسبت به دوره مشابه سال قبل حدود ۷ درصد کاهش داشته است.

به گزارش شاخه سبز، در سال های اخیر کشور درگیر یک خشکسالی بی سابقه طی ۵۲ سال اخیر شده است، در این بین تهران به عنوان پایتخت وضعیت چندان مناسبی در منابع آبی ندارد تا جایی که نگرانی هایی برای تامین آب تهران وجود دارد، آنطور که عیسی بزرگ‌زاده - سخنگوی صنعت آب کشور اعلام کرده از ابتدای سال آبی جاری تا کنون حدود ۱۵۰ میلی متر بوده که در مقایسه با مدت مشابه سال گذشته که ۱۶۳ میلی متر بود، حدود ۸ درصد کاهش یافته است.

وی با تأکید بر اینکه علیرغم بارش‌های اخیر برای گذر از ماه‌های گرم سال، مدیریت مصرف آب ضروری است، اظهار کرد: همه ما پایتخت‌نشینان باید کاهش مصرف آب به میزان ۱۵ درصد را در برنامه‌های خود داشته باشند و در این زمینه همکاری شهروندان را خواستاریم.

هم‌اکنون در سامانه‌های شرقی شامل سدهای لار، لتیان و ماملو شاهد ناترازی آب وجود دارد، به گونه‌ای که ورودی سدها کمتر از برداشت است. این امر منجر به از دست دادن ذخیره آب می‌شود. بنابراین مجموعه اقداماتی را برای مدیریت تنش آبی سامانه‌های شرقی تهران و افزایش تاب‌آوری این سامانه‌ها تعریف شده تا آب را از سمت جنوب شرق به شرق و شمال‌شرق تهران هدایت شود و برای رسیدن به این هدف، مقرر شده است در مخزن ۳۱، ایستگاه پمپاژی با ظرفیت هزار لیتر در ثانیه احداث شود و سپس در مخزن بالادست (مخزن شماره ۷) ظرفیت پمپاژ را افزایش دهیم و پس از آن، افزایش ظرفیت پمپاژ مخزن ۱۹ و در نهایت افزایش ظرفیت پمپاژ مخزن ۲۱ را داشته باشیم که سال گذشته تمامی این پروژه‌ها اجرایی شد.

همچنین خط انتقال پیرامونی آبرسانی تهران مزین به نام حضرت قمر بنی هاشم(ع) در دست تکمیل است که ۱۷۰ کیلومتر طول دارد و تا کنون ۱۳۰ کیلومتر آن انجام شده است و در سال قبل نیز ۱۵ کیلومتر در سخت‌ترین نقاط ترافیکی شهر مثل بزرگراه همت و خرازی و خیابان دماوند اجرایی شد.

تقریباً ۴۰ کیلومتر این طرح باقی مانده و اگر اعتبار به‌موقع تأمین شود، امسال آن به پایان خواهد رسید. با اجرای این طرح ارتباط بین مخازن و تصفیه‌خانه‌ها و امکان انتقال آب از سامانه غرب به شرق و از شرق به غرب و از شمال به جنوب فراهم می‌شود و کمک قابل توجهی در مدیریت بهینه توزیع آب خواهد شد و می‌توانیم از منابع محدود حداکثر بهره‌وری را داشته باشیم.

علاوه بر این به دلیل نشتی که در مخزن سد لار وجود دارد، این سد تا کنون در بهترین شرایط و در ترسالی‌ها بیشتر از ۴۵۰ میلیون مترمکعب ذخیره آبی نداشته و آب از دریاچه سد به پایین‌دست فرار می‌کند. براساس طرح علاج بخشی سد لار، سالانه ۱۶۲ میلیون مترمکعب آب بسیار گوارا و با کیفیت که از مخزن سد، نشت پیدا می‌کند و به سمت دریای خزر می‌رود، به‌وسیله یک تونل ۲۸ کیلومتری به تصفیه‌خانه پنجم پایتخت در شرق تهران و منطقه سوهانک منتقل خواهد شد.

تا کنون هشت کیلومتر از این طرح اجرا شده و ۲۰ کیلومتر آن باقی مانده که تکمیل آن اعتبار ۳ هزار میلیارد تومانی و زمان دو ساله نیاز دارد. اجرای این طرح می‌تواند یک پایداری میان‌مدت برای تأمین آب تهران ایجاد کند.

البته باید به این موضوع نیز توجه کرد که مصرف آب تهران بسیار بالاست، آنطور که اعلام شده ۲۳ درصد آب شرب کشور در استان تهران مصرف می‌شود، میزان مصرف آب شهروندان تهرانی فراتر از الگوی مصرف است و هر شهروند تهرانی در شبانه‌روز ۲۵۰ لیتر آب مصرف می‌کند، در حالیکه در بسیاری از کشورهای پیشرفته که از میانگین بارندگی بالاتری در مقایسه با ایران برخوردارند، سرانه مصرف هر شهروند ۱۷۰ لیتر در شبانه‌روز است.

مشترکان استان تهران سالانه ۱.۵ میلیارد مترمکعب و مشترکان شهر تهران سالانه ۱.۲ میلیارد مترمکعب آب مصرف می‌کنند. با وجود آب کمتر، شمار مصرف کنندگان آب بیشتر شده اما با این حال، حتی آب شرب یک واحد مسکونی نیز قطع نشده است. درواقع یک میلیارد و ۵۰۰ میلیون مترمکعب آب در استان تهران برای شرب و بهداشت توزیع می‌شود، کاهش ۲۰ درصدی مصرف آب می‌تواند نقش زیادی در گذر از چالش‌ها داشته باشد، درواقع این ۲۰ درصد معادل ۳۰۰ میلیون مترمکعب بوده که این عدد ۱.۵ برابر سد امیرکبیر است.

کارشناسان بر این باورند که توجه به مدیریت مصرف و کاهش مصرف آب امری مهم و ضروری بوده که باید به طور ویژه به آن توجه شود، هرچند که در طول سال‌های قبل اهمیت این مایه حیات بیش از گذشته برای مردم آشکار شده اما باز هم لازم است تا قدر آب بیشتر دانسته شود چرا که آب قابل تولید نیست و باید در حفظ آن کوشا باشیم.

خبر

آژانس بین‌المللی انرژی هشدار داد؛

اختلال بازار جهانی سوخت از حملات پهپادی اوکراین به پالایشگاه‌های روسی

شاخه سبز- آژانس بین‌المللی انرژی (IEA) هشدار داد حملات پهپادی اوکراین به پالایشگاه‌های روسی، ممکن است بازارهای جهانی سوخت را مختل کند.

به گزارش شاخه سبز، آژانس بین‌المللی انرژی در جدیدترین گزارش ماهانه خود اعلام کرد بازارهای جهانی به صادرات دیزل، نفتا و سوخت جت روسیه متکی هستند و برآورد کرد حداکثر ۶۰۰ هزار بشکه در روز ظرفیت پالایش روسیه ممکن است در سه ماهه دوم، آفلاین شود.

این آژانس، به دلیل تولید پالایشگاهی پایین‌تر روسیه، اختلالات غیرمنتظره در اروپا و فعالیت ضعیف چینی، پیش بینی خود از تولید پالایشگاهی جهانی در سال میلادی جاری را به میزان ۱۶۰ هزار بشکه در روز پایین برد و اکنون انتظار دارد میزان تولید، یک میلیون بشکه در روز رشد کرده و به ۸۳.۳ میلیون بشکه در روز صعود کند.

در گزارش آژانس بین‌المللی انرژی آمده است: اختلالات پالایشگاهی روسیه، به نگرانی در بازار جهانی محصولات نفتی افزوده است.

اوکراین در ماه‌های اخیر، حملات علیه پالایشگاه‌های نفت روسیه را افزایش داده که باعث کاهش ظرفیت پالایش روسیه شده و ظاهرا، کاخ سفید را نسبت به افزایش قیمت‌های جهانی سوخت، نگران کرده است.

روزنامه فایننشیال تایمز ماه گذشته به نقل از منابع آگاه گزارش کرد آمریکا مکررا از اوکراین خواسته است حملات پهپادی به پالایشگاه‌های نفت روسیه را متوقف کند زیرا بنا بر ارزیابی واشنگتن، این حملات ممکن است به تلافی جویی روسیه منجر شده و قیمت‌های جهانی نفت را بالا ببرد.

طبق برآورد رویترز، میزان ظرفیت پالایشی که به دلیل حملات پهپادی اوکراین از کار افتاده، معادل ۱۴ درصد از کل ظرفیت پالایش روسیه است.

بر اساس گزارش اویل پرایس، روزنامه کومرسانت هفته گذشته به نقل از سرویس آمار دولتی روس استات گزارش کرد به دلیل صدمات حاصل از حملات پهپادی به پالایشگاه‌های نفت روسیه، تولید بنزین این کشور در هفته آخر مارس در مقایسه با متوسط تولید در فوریه، به میزان ۱۲ درصد کاهش پیدا کرده است. بازار داخلی روسیه، به دلیل واردات بالاتر سوخت از بلاروس، هنوز تاثیر این کمبود را لمس نکرده است.

خبر

افزایش ظرفیت و بهینه‌سازی پست برق فوق توزیع عبدالخان در کرخه

شاخه سبز - معاون بهره‌برداری شرکت برق منطقه‌ای خوزستان گفت: پست برق فوق توزیع عبدالخان در شهرستان‌های کرخه و شاوور به علت پرباری و افت ولتاژ مناطقی از این شهرستان‌ها و همچنین تامین برق پایدار، ضمن بهینه‌سازی، افزایش ظرفیت پیدا کرد.

به گزارش شاخه سبز، علی اصغر خدامراد منگری امروز ۲۵ فروردین ماه اظهار کرد: پست برق ۱۳۲ به ۳۳ کیلوولت عبدالخان کرخه با هدف تامین برق این شهرستان در تابستان از ۶۰ به ۸۰ مگاولت آمپر افزایش ظرفیت پیدا کرد.

وی با بیان اینکه در این پروژه بهینه‌سازی و افزایش ظرفیت یک ترانس ۵۰ مگاولت آمپری جایگزین یک دستگاه ترانس ۳۰ مگاولت آمپری شده است، عنوان کرد: علاوه بر افزایش ظرفیت، این پست بهینه‌سازی شده و در خروجی هر دو ترانس پست بریکر مین، نصب و سیستم حفاظت و کنترل پست اصلاح شده است.

معاون بهره‌برداری شرکت برق منطقه‌ای خوزستان افزود: نصب یک دستگاه ترانس مصرف داخلی جدید، تعویض برقگیرهای سر خط ۱۳۲ کیلوولت، نصب تابلوهای حفاظت و کنترل ترانس ۱ و ۲، احداث فونداسیون‌های ترانس قدرت، ترانس زمین، CTهای ۱۳۲ کیلوولت ترانس و بریکرهای خروجی، احداث کانال کابل‌های کنترل و حفاظت از دیگر اقدامات انجام شده در این پروژه بوده است.

خدامراد منگری بیان کرد: این اقدام با هزینه بیش از ۷۱۷ میلیارد ریال با کار شبانه‌روزی و جهادی در حداقل زمان ممکن انجام شده است تا پاسخگوی تامین بار شهرستان کرخه در تابستان پیش رو باشد.

به گفته وی، چندین پروژه بهینه‌سازی و افزایش ظرفیت شبکه موجود در سایر پست‌های زیر مجموعه این شرکت در حال انجام است تا برق پایداری به مشترکین در پیک بار تحویل داده شود.

شرکت برق منطقه‌ای خوزستان مسئولیت تامین و انتقال برق در ۲ استان خوزستان و کهگیلویه و بویراحمد را بر عهده دارد.

قیمت نفت تسلیم کاهش هفتگی شد

شاخه سبز - قیمت نفت در معاملات روز جمعه تحت تاثیر تنش‌های ژئوپلیتیکی در خاورمیانه، حدود یک درصد صعود کرد اما تحت تاثیر دورنمای منفی تقاضا برای سوخت و نگرانی‌ها نسبت به کاهش کندتر نرخ بهره آمریکا، رشد هفتگی رقم زد.

به گزارش شاخه سبز، بهای معاملات نفت برنت با ۷۱ سنت افزایش، در ۹۰ دلار و ۴۵ سنت در هر بشکه بسته شد. بهای معاملات وست تگزاس اینترمدیت آمریکا با ۶۴ سنت افزایش، در ۸۵ دلار و ۶۶ سنت در هر بشکه بسته شد. اما برای کل هفته، نفت برنت، ۰.۸ درصد و وست تگزاس اینترمدیت، بیش از یک درصد کاهش داشت.

قیمت نفت در طول هفته گذشته، تحت تاثیر شدت گرفتن تنش‌های ژئوپلیتیکی در خاورمیانه، به بالاترین حد خود در ۶ ماه اخیر صعود کرد.

اندرو لیپو، رئیس شرکت «لیپو اویل آسوشیتدپرس» اظهار کرد: مسئله اصلی مورد توجه بازار، احتمال گسترش جنگ غزه و مختل شدن عرضه نفت خاورمیانه است.

در این بین، آژانس بین المللی انرژی، پیش بینی خود از رشد تقاضای جهانی برای نفت در سال ۲۰۲۴ را به ۱.۲ درصد کاهش داد. اوپک پنج شنبه گذشته پیش بینی کرد تقاضای جهانی برای نفت، به میزان ۲.۲۵ میلیون بشکه در روز رشد می کند.

اوله هانسن از ساکسو بانک در این باره گفت: فعلا، بازار تحت تاثیر پیش بینی اوپک از رشد تقاضا به میزان ۲.۲ میلیون بشکه قرار دارد و به کاهش برآورد آژانس بین المللی انرژی توجهی ندارد.

رشد قیمت نفت در روز جمعه، کاهش قیمتی که روز پنج شنبه تحت تاثیر آمار تورم آمریکا و کمرنگ شدن امیدها به کاهش نرخ بهره این کشور تا ژوئن پیدا کرده بود را جبران کرد.

نرخ‌های بهره بالاتر، رشد اقتصادی را ضعیف کرده و تقاضا برای نفت را سرکوب می کند.

بر اساس گزارش رویترز، شرکت‌های انرژی آمریکا هفته گذشته، تعداد دکل‌های حفاری نفت را برای چهارمین هفته متوالی کاهش دادند. آمار شرکت خدمات انرژی بیکرهیوز نشان داد تعداد دکل‌های حفاری نفت و گاز که معیاری برای ارزیابی تولید در ماه‌های آینده است، در هفته منتهی به ۱۲ آوریل، سه حلقه کاهش پیدا کرد و به ۶۱۷ حلقه رسید که پایین‌ترین میزان از نوامبر بود.

تعداد سالن‌های سینما در دولت سیزدهم برابر با چهار دهه گذشته خواهد بود

رئیس سازمان سینمایی از افزایش ۸۰ درصدی در ساخت سالن‌های سینمایی در دولت مردمی خبر داد و گفت: تعداد سالن‌هایی که تا پایان دولت سیزدهم ساخته و بهره‌برداری می‌شود برابر با چهار دهه گذشته است. محمد خزاعی درباره اقدام‌های دولت سیزدهم در حوزه سینما اظهار داشت: تا اواسط ۱۴۰۴، قطعا هزار سالن را تحویل می‌دهیم که در دو بخش دولتی و خصوصی است. وی خاطرنشان کرد: تا پایان سال ۱۴۰۴، تقریبا سالن‌های سینمای ما ۸۰ درصد افزایش پیدا می‌کند که به‌میزان چهار دهه گذشته است و اتفاق بسیار بزرگی است. خزاعی تصریح کرد: وقتی محصولی را در تلویزیون تبلیغ می‌کنیم که مردم در شهرستان‌ها نمی‌توانند از آن استفاده کنند چه انتظاری داریم که تعداد مخاطبان سینما ما افزایش پیدا کند؟ رییس سازمان سینمایی همچنین خاطرنشان کرد: تا پایان ۱۴۰۴ تمام شهرهای با جمعیت بالای ۱۰۰ هزار نفر صاحب سالن‌های سینما می‌شود.

خبر

تفاهم‌نامه‌های کانون‌های مساجد به لیگ قرآنی منجر می‌شود

رئیس ستاد هماهنگی کانون‌های فرهنگی هنری مساجد کشور از امضای میثاق‌نامه‌های قرآنی بین بعضی از مساجد استان تهران به عنوان تشکیل لیگ‌های قرآنی یاد کرد که باعث تقویت مساجد به عنوان پایگاه‌های قرآنی خواهد شد.

محمدمهدی اسماعیلی وزیر فرهنگ و ارشاد اسلامی پس از آغاز به کار سی و یکمین نمایشگاه بین المللی قرآن کریم گفت «چهار هزار پایگاه قرآنی در مساجد راه اندازی شده که حاصل تلاش و همت ستاد هماهنگی کانون‌های فرهنگی هنری مساجد کشور است؛ البته او از گسترش این پایگاه های قرآنی هم خبر داد و گفت که «با ظرفیت مطلوب کانون های فرهنگی هنری این آمار به ۱۰ هزار باب افزایش خواهد یافت».

وی افزود: به دنبال این هستیم تا فضای تربیت حافظان و قاریان قرآن کریم را در مساجد احیا کنیم، زیرا این موضوع بسیار حائز اهمیت است، این پایگاه ها، هم مساجد را محور قرار می دهد و هم فضای کار بنیادین و اصیل را برای تربیت ۱۰ میلیون حافظ قرآنی مدنظر رهبر معظم انقلاب فراهم میکند.

موضوع راه‌اندازی پایگاه های قرآنی مساجد بعد از سخنان رهبر معظم انقلاب در ابتدای سال ۱۴۰۱ به صورت جدی محور کار نهادهای فرهنگی و مذهبی قرار گرفت. حضرت آیت الله خامنه ای فرمودند «جوان های ما باید وارد عرصه قرآن‌خوانی، به خصوص حفظ قرآن بشوند که ما حافظ [قرآن] زیاد لازم داریم. من چند سال پیش هم عرض کردم تلاش هایی هم شده منتها هنوز تا آنجا خیلی فاصله داریم. اگر بخواهید آن ۱۰ میلیون را تأمین بکنید، راهش این است که نوجوان های ما وارد وادی قرآن بشوند؛ نوجوان که وارد شد حفظ آسان می شود؛ راهش هم این است که در مساجد این کار اتّفاق بیفتد؛ هر مسجدی یک پایگاه قرآنی بشود؛ مساجد این محل با همدیگر ارتباط داشته باشند، همکاری داشته باشند و اساتیدشان اینها را به هم آشنا کنند؛ اینها بروند پیش آنها. (بیانات رهبر معظم انقلاب در محفل انس با قرآن کریم ۱۵ فروردین)

حجت الاسلام کمال الدین خداداده رئیس ستاد کانون های فرهنگی هنری مساجد کشور سال گذشته در حاشیه نشست خبری تشریح دستاوردهای قرآنی به خبرنگار معارف ایرنا گفته بود «اکنون سه هزار و ۸۳۰ کانون را می توان در اطلس کانون ها در تارنمای «بچه های مسجد» مشاهده کرد که امیدوارم تا قبل از ماه رمضان چهار هزار پایگاه قرآنی را در کانون ها افتتاح کنیم. از این تعداد دو هزار و ۱۲۵ پایگاه قرآن درشهرها مشارکت می کنند و هزار و ۷۰۵ کانون نیز روستایی هستند که در طرح مسجد پایگاه قرآن حضور دارند. البته بسیاری از کانون ها به این طرح نپیوسته اند ولی فعالیت های قرآنی دارند»

البته طرح پایگاه های قرآنی مساجد به اضافه ۱۳ طرح دیگر به عنوان دستاوردهای قرآنی دولت سیزدهم در بهمن ماه سال گذشته رونمایی شد و خداداده در مراسم رونمایی با اشاره به مطالبه رهبر معظم انقلاب مبنی بر قرار دادن مساجد به عنوان پایگاه های قرآنی گفت که نخستین مرحله از طرح چهار هزار پایگاه قرآنی مسجد را آغاز می کنیم و به مرور به ۱۴ هزار مسجد خواهیم رسید.

خداداده گفت: سال گذشته کار ویژه ای را در این زمینه شروع کردیم و به همت مجاهدان فی سبیل الله در مساجد، حدود ۴ هزار پایگاه قرآنی به این طرح پیوستند و حالا علاوه بر کرسی های نور که تلاوت روزانه در مساجد دنبال می شود، محافل کرسی های تلاوت نیز برگزار می شود که این محافل، تلاوت های مجلسی را دنبال می کنند. البته تلاش می کنیم تا بحث تدبر و کرسی های تفاسیر نیز در کشور راه اندازی شود ولی اولویت ما محافل قرآنی محلات است که مساجد به عنوان پایگاه محله شناخته می شود.

وی با اشاره به امضای میثاق نامه‌هایی میان برخی از کانون های مساجد گفت: رهبر معظم انقلاب فرمودند «مساجد محلات با یکدیگر رقابت داشته باشند» که با امضای این میثاق‌نامه‌ها، آن لیگ‌های قرآنی به مرور زمان میان برخی محلات شکل می گیرد و در طول سال اجرا می شود. سعی می کنیم مسابقات مُدهامتان را به این سمت ببریم تا لیگ مسابقات قرآنی محلات به شهر و شهرستان گسترش یابد و به دنبال آن مسابقات استان و ملی بر مبنای همین موضوع شکل بگیرد.

تمبر یادبود سهروردی منتشر شد

تمبر شهاب‌الدین سهروردی با هدف پاسداشت گنجینه‌های فلسفه ایرانی در مجموعه تمبرهای یادبود کشور منتشر شد.

نخستین تمبر از سری تمبرهای گنجینه‌های فلسفه ایرانی، یادبود «شهاب‌الدین سهروردی» توسط شرکت ملی پست و به ابتکار و طراحی مجله نقد اندیشه در تیراژ ۶۰ هزار سری منتشر شد و از امروز توسط عموم مردم در مراکز پستی کشورمان قابل استفاده است.

کالیگرافی وسط تمبر، شامل نام شهاب‌الدین سهروردی و میانه شمسه است که برپایه مفاهیم فلسفه سهروردی طراحی شده و نقوش کناری نیز با نظر به دوره سلجوقی و زمانه حیات این فیلسوف بزرگ ایرانی کار شده و اثر ایلیا تهمتنی است.

بهای این تمبر ۲۰۰ هزار ریال است. این نخستین بار است که تمبر شهاب‌الدین سهروردی در مجموعه تمبرهای یادبود کشور منتشر می‌شود.

مدیر مسئول و سردبیر مجله نقد اندیشه پیرامون انتشار این تمبر ملی گفت: تجربه انتشار نقشه ایران فرهنگی در شماره اول مجله نشان داد که رسانه‌های فراموش شده همچنان از قدرتی برخوردار هستند که می‌توانند به کمک تولید ارزش‌افزوده‌های فرهنگی بیایند و به روزنامه‌نگاری دانشورانه، وسعتی تازه بدهند.

پیام فضلی‌نژاد افزود: در ایران امروز انتشار نقشه‌های هویتی در قالب کاغذی و... رو به فراموشی است، در حالی که نقشه خود به تنهایی یک رسانه است؛ همان‌طور که تمبر نیز یک رسانه مستقل به شمار می‌رود و هرچند نفوذ آن در دنیای امروز نیز از گستردگی بسیار برخوردار است اما تمبر در کشور ما کمتر به عنوان بستری برای اندیشه و فلسفه تلقی شده است.

وی بیان کرد: بازسازی رابطه محصولات فرهنگی با حوزه فکر و اندیشه، یکی از نیازهای ضروری نسل نوخاسته ایران به شمار می‌رود و اگرچه چنین کاری از توانایی و ظرفیت یک مجله تخصصی خارج است اما با بضاعت اندک خود می کوشیم تا ایده‌های جدید را با همه چالش‌های آن دنبال کنیم و آن را به محصولاتی جدید تبدیل کنیم.

فضلی‌نژاد اظهارداشت: بنابراین، روزنامه‌نگاری دانشورانه می‌تواند رسانه‌های فراموش‌شده را احیا کند و کارکرد چنین رسانه‌هایی نیز متقابلاً به غنای سنت روزنامه‌نگاری دانشورانه یاری خواهد رساند. بازسازی رابطه میان رسانه‌های مختلف، می‌تواند به تولید زنجیره‌ای از محصولات جدید فکری و فرهنگی بیانجامد که در نمایی وسیع‌تر، هر یک از این محصولات، قطعه‌ای کوچک از پازل بزرگ هویت ایران هستند که به تکمیل یکدیگر کمک می کنند.

مدیر مسئول مجله نقد اندیشه گفت: در هر نسخه از شماره جدید مجله، کارت مُهر روز تمبر یادبود سهروردی با شماره سریال اختصاصی تقدیم مخاطبان شده که یک یادبود ویژه و همراه با پرونده‌ای درباب احیای فلسفه ایرانی با حضور ۲۸ متفکر سرشناس است.

«مدرسه جنگلی»؛ آموزش مواجهه با تله‌های ذهنی

مجموعه «مدرسه جنگلی» شبکه آموزش، طرح‌واره‌ها و الگوهای ذهنی را با شخصیت‌های عروسکی و با زبانی طنز به تصویر درآورده است.

«مدرسه جنگلی» نام یک مجموعه تلویزیونی عروسکی ایرانی در گونه فانتزی و آموزشی به کارگردانی و تهیه کنندگی فرشید درخشان است. فصل نخست این مجموعه از زمستان ۱۴۰۱ تا بهار ۱۴۰۲ از شبکه آموزش پخش شد و ایام نوروز امسال هم از شبکه آموزش بازپخش شد و همچنان ادامه دارد.

تهیه کننده «مدرسه جنگلی» گفت: این مجموعه برای مخاطب نوجوان و بزرگسال در حوزه آموزش روان‌شناسی و با تمرکز بر تله‌های شخصیتی تولید شده و به جرات می‌توان گفت نخستین برنامه روان شناسی و طرح واره درمانی عروسکی در جهان است که از قاب تلویزیون پخش می‌شود.

وی با اشاره به اهمیت درک صحیح و درست از رفتارها و احساساتی که افراد در سنین مختلف در موقعیت‌های مختلف از خود بروز می‌دهند، افزود: بسیاری از افراد درگیر طرح واره یا تله‌های ذهنی هستند که بر اساس تجربیات در دوران کودکی یا رفتار والدین با ما شکل گرفته و به نوعی رفتار و عقاید ما را تحت تاثیر قرار می‌دهد.

درخشان اظهارداشت: طرح واره را می‌توان یک الگوی تکرار شونده از احساسات، تمایلات، نگرش‌ها و رفتارها تعریف کرد که از آن با عنوان تله ذهنی هم یاد می شود که اغلب در کودکی ما ریشه دارد. مشکل کار آنجاست که معمولا این طرح واره‌ها ما را از تصمیم‌گیری و انتخاب صحیح باز می‌دارند و باعث می‌شوند که تنها اطلاعاتی را که مطابق این چارچوب‌هاست حفظ کنیم و در تصمیم‌گیری‌های خود لحاظ کنیم.

کارگردان مجموعه «مدرسه جنگلی» بیان کرد: با توجه به لزوم آشنایی با تله‌های ذهنی، شناخت ریشه و ارائه راهکارها، تصمیم گرفته شد برنامه‌ای آموزشی در قالب طنز که با مفاهیم ساده این موارد را مطرح و ریشه یابی می کند تولید شود که با حمایت معاون سیما این اتفاق صورت گرفت و برنامه‌ای با عنوان «مدرسه جنگلی» با این هدف ساخته شد.

وی افزود: با توجه به رسالت شبکه آموزش، برنامه‌ای با عنوان «مدرسه مهارت» تابستان سال گذشته هم به روی آنتن رفت که در آن مهارت آموزی برای سنین پایین‌تر بود که هم اکنون از شبکه نهال در حال پخش است اما «مدرسه جنگلی» برای سنین بالاتر تهیه و تولید شده است.

درخشان گفت: ساختار این مجموعه به گونه‌ای است که داستان درون یک جنگل رخ می‌دهد. ما در این مجموعه ۱۱ عروسک داریم که در نقش حیوانات جنگل به ایفای نقش می‌پردازند و یک شخصیت حقیقی هم داریم که نقش آن را رامین ناصر نصیر بازی می کند. وی دانشجوی روان‌شناسی است که در حال نوشتن پایان‌نامه خود است و به جنگل می‌رود و با حیوانات آنجا آشنا می‌شود و تصمیم می گیرد تا با انتقال معلومات خود به حل مشکل آنان بپردازد.

تهیه کننده «مدرسه جنگلی» خاطرنشان کرد: این مجموعه، ۱۱ عروسک دارد و برای خلق این شخصیت‌ها یک گروه یکصد نفره حدود یک سال زحمت کشیدند. این مجموعه از یک گروه نویسندگی قوی و خلاق هم بهره مند است.

وی اظهارداشت: طراحی شخصیت‌ها را بنده و مهدی طباطبایی که نقش مشاور برنامه را هم برعهده داشته، انجام دادیم و طراحی عروسک‌ها بر اساس طرح واره‌ها صورت گرفته است. در این مجموعه یک عروسک شیر به نام «شیرپلا» داریم که سلطان جنگل است که تله اطاعت دارد. یک عروسک در شکل و شمایل گوسفند به نام «قلوه» هم در این مدرسه جنگلی وجود دارد که طرح واره خودشیفتگی و استحقاق دارد و همواره خود را محق می‌داند.

درخشان گفت: «خاله بیگودی» عروسک دیگری است که طرح واره آسیب دیدگی دارد و از همین رو به خرافات روی آورده است. آقا سیروس جنگل بان این مدرسه طرح واره وابستگی است و به همسرش که سال‌ها پیش فوت کرده همچنان وابسته است. عروسک زرافه طرح واره بی‌ارزشی دارد و همواره از خود و دیگران انتقاد می کند. عروسک لاک پشت با نام «حبه» هم در این مجموعه طراحی شده است که تله رهاشدگی و طردشدگی دارد و به دنبال خانواده‌اش می گردد.

کارگردان مجموعه «مدرسه جنگلی» افزود: رامین ناصر نصیر هم شخصیت واقعی این مجموعه، دارای تله شکست و عدم اطمینان به خود است که البته در نقش معلم در این مجموعه به ایفای نقش می‌پردازد. سعی کردیم تلخی تله‌ها را با زبان طنز نشان دهیم چرا که زبان طنز در بسیاری از مواقع ابزار مناسبی برای بیان اشکالات و ضعف‌هاست.

وی بیان کرد: در انتهای هر قسمت هم کارشناسانی در برنامه حضور دارند که درباره شخصیت‌های عروسک‌ها، آشنایی با تله‌ها، شناخت و ریشه یابی طرح واره ها و ارائه راهکارها صحبت می کنند.

درخشان اظهارداشت: کار عروسکی و طنز خیلی انجام شده است اما «مدرسه جنگلی» در نوع خود کم نظیر است. این برنامه آموزشی، طرح واره درمانی را به شیوه ساده بیان می کند و اگر امکان دوبله آن فراهم یا زیرنویس شود به عنوان یک محصول فرهنگی-آموزشی قابلیت صادر کردن به دیگر کشورها را دارد.

براساس این گزارش، «مدرسه جنگلی» از ابتدای سال جدید هر روز ساعت ۱۶ روی آنتن شبکه آموزش است و پخش آن همچنان ادامه دارد. فصل نخست این مجموعه عروسکی ۳۰ قسمت است و هادی حوری، علی عموکاظمی، فریناز مختاری و امیرحسین جواهری از نویسندگان برنامه هستند.

خبر

حضور ۵ فیلم کوتاه ایرانی در پنجمین جشنواره فتوفیلم

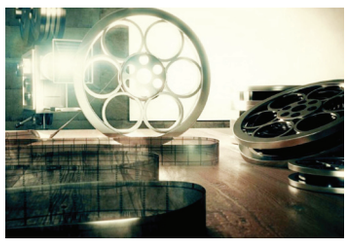

پنج فیلم کوتاه ایرانی برگزیده یوالیتی در پنجمین جشنواره بین‌المللی فیلم کوتاه فتوفیلم حضور دارد.

پنجمین جشنواره بین‌المللی فیلم کوتاه فتوفیلم در رویداد سال ۲۰۲۴، میزبان جشنواره فرانسوی YOUALITY و CASTEL LAGOPESOLE ایتالیا خواهد بود.

این جشنواره مشترک از پنجم تا هفتم اردیبهشت ۱۴۰۳ در دانشگاه GELİŞİM استانبول برگزار خواهد شد.

آموری دتارله مدیر روابط عمومی جشنواره یوآلیتی در این باره گفت: جشنواره بین‌المللی فیلم کوتاه یوآلیتی به دعوت جشنواره فتوفیلم با برگزیده منتخبین نهایی سال‌های اخیر خود متشکل که از پنج فیلم ایرانی و پنج فیلم از سایر کشورهای جهان است در بخش پایانی جشنواره مشترک ترکیه-فرانسه-ایتالیا شرکت می کند تا با فیلم‌های ارسالی به جشنواره فتوفیلم و جشنواره Castel از سراسر جهان رقابت کنند.

«شاترگان» به کارگردانی رامین راستاد، «جان داد» به کارگردانی سهیلا پورمحمدی، «identibye» به کارگردانی سجاد شاه‌حاتمی، «Home is Home» به کارگردانی محمد صفایی‌پور و مستند کوتاه «نان با طعم خاک» به کارگردانی هیمن الانی از فیلم‌های ایرانی بخش نهایی این رویداد هستند.

این رویداد سینمایی با ابتکار دبیر جشنواره فتوفیلم Mehmet Oflazoglu، مدیر جشنواره ترکیه Özlem Tuğçe Keleş، دبیر جشنواره بین المللی فیلم کوتاه Youality کامران رسول زاده و دبیر جشنواره بین المللی فیلم کوتاه Castel ایتالیا، Giuseppe Arcieri در کشور ترکیه برگزار خواهد شد.

مرد «صدای خاص» بستری شد

مسعود اسکویی گوینده، مجری و کارشناس پیشکسوت رادیو ورزش که به مرد «صدا خاص» شهرت دارد، در بخش مراقبت های ویژه یکی از بیمارستان های تهران بستری شد.

اسکویی به دلیل شکستگی ناحیه لگن و پا در بخش مراقبت‌های ویژه بیمارستان لاله بستری شده و تحت نظر پزشکان است.

دوستداران ورزش از نسل قدیم گزارش‌های اسکویی پیشکسوت رسانه‌های ورزشی را در برنامه ورزش از نگاه دو تلویزیون از جمله فوتبال به یاد دارند. او از سال ۱۳۶۰ به بعد به رادیو رفت و مسابقات ورزشی را گزارش می کرد.

اسکویی قدیمی‌ترین مجری، کارشناس و گوینده ورزشی صدا و سیما است، او دوره تهیه کنندگی برنامه‌های تلویزیونی را در تلویزیون آلمان گذراند و یک سال در شهرهای زونه گورگ و ماینس با تلویزیون همکاری کرد.

یکی از شاخصه‌های وی در اجرا و ارائه گزارش مسابقات ورزشی بدون داشتن نگاه جانبدارانه است.

این پیشکسوت همیشه در مصاحبه‌هایش با اهالی رسانه به ریشه‌اش در ایران و عشق به کارش تاکید می کند و همین عشق به مردم باعث شد با اینکه حال مساعدی نداشت اما سال تحویل پشت میکروفن رادیو نشست تا شنوندگان رادیو ورزش بخش‌هایی از برنامه سال تحویل را با اجرای او بشنوند.

اسکویی که متولد سال ۱۳۱۸ است از سال ۱۳۴۵ به استخدام تلویزیون ملی ایران درآمد و سابقه حدود ۵۷ سال گزارشگری و فعالیت در رادیو و تلویزیون را دارد.

ارتباط با روزنامه شاخه سبز
شاخه سبز
تلفن: ۲۲-۰۲۵۳۷۷۰۸۱۲۱

نوبت اول

آگهی ارزیابی کیفی پیمانکار
موضوع: مناقصه شماره ۴۰۳/۰۱

شرکت ملی گاز ایران
شرکت گاز استان لرستان

شرکت گاز استان لرستان (مناقصه گزار) در نظر دارد تامین:
۱- خرید کالای حفاظت الکترونیک
را از طریق انتشار آگهی (دو نوبت) تامین کنندگان و سازندگان واجد صلاحیت را جهت تهیه فهرست کوتاه انتخاب نماید. لذا از کلیه تامین کنندگان و سازندگان واجد صلاحیتی که تمایل به شرکت در این ارزیابی کیفی دارند، دعوت می گردد، به منظور دریافت اسناد ارزیابی کیفی از تاریخ ۱۴۰۳/۰۱/۲۶ لغایت ۱۴۰۳/۰۲/۰۶ از طریق سامانه ستاد اقدام نمایند. لازم به ذکر است کلیه مدارک خواسته شده که در سامانه تدارکات الکترونیکی دولت (ستاد) www.setadiran.ir، پایگاه ملی اطلاع رسانی مناقصات کشور به آدرس http://iets.mporg.ir درج گردیده را تکمیل و حداکثر تا تاریخ ۱۴۰۳/۰۲/۲۳ از طریق سامانه ستاد ارسال نمایند. ضمنا زمان بازگشائی پیشنهادات متعاقبا اعلام خواهد شد.

عنوان و مشخصات کلی پروژه:

ردیف	عنوان پروژه	مدت پیمان	مبلغ برآورد کار حدود (ریال)
۱	خرید کالای حفاظت الکترونیک	۱۸۲ روز	۱۱۹,۱۹۰,۰۳۳,۳۰۵ ریال

۱- به این پیمان در صورت وجود اعتبار و تخصیص لازم پیش پرداخت تعلق می گیرد
۲- محل تحویل و گشایش پیشنهادات: خرم آباد- میدان ۲۲ بهمن- بلوار مدیریت- شرکت گاز استان لرستان- امور قراردادها، تلفکس: ۳۳۲۰۰۶۸۳-۰۶۶
۳- پایه و رشته مورد نیاز: داشتن مجوز از حراست وزارت نفت (تنها تامین کنندگان دارای مجوز از حراست وزارت نفت می توانند در این ارزیابی شرکت کنند)
۴- محل تامین اعتبار: سایر
۵- مدت اعتبار پیشنهادها: سه ماه می باشد و این مدت حداکثر برای یک بار قابل تمدید می باشد.
۶- شرایط شرکت کننده در فراخوان، داشتن شخصیت حقوقی، تجربه کافی مرتبط، توانائی تهیه و تسلیم ضمانت نامه، توانائی رعایت استانداردهای شرکت ملی گاز، داشتن امکانات و نیروی متخصص به اندازه کافی، رتبه بندی مرتبط با رعایت ظرفیت مجاز کاری، داشتن کد شناسه ملی اشخاص حقوقی و صورتهای مالی حسابرسی شده، بازگشایی پاکات منوط به کسب حداقل امتیاز از کمیته فنی / بازرگانی طبق اسناد ارزیابی می باشد.
۷- داشتن کد شناسه ملی اشخاص حقوقی و ایران کد

شناسه آگهی: ۱۶۹۴۳۸۸
روابط عمومی شرکت گاز استان لرستان

نوبت دوم

شرکت مجتمع گاز پارس جنوبی پالایشگاه دهم (فاز ۱۹)
دور دوم برگزاری فراخوان مناقصه عمومی همزمان با ارزیابی کیفی (یکپارچه) دو مرحله ایی

شرکت مجتمع گاز پارس جنوبی
s.p.g.c

پالایشگاه دهم پارس جنوبی فاز ۱۹ درنظر دارد دور دوم برگزاری مناقصه عمومی همزمان با ارزیابی کیفی (یکپارچه) شماره: R۱۰/۱۴۰۲/۰۴۸ تقاضای: ۰۲۰۰۶۰۹ به شماره فراخوان در سامانه ستاد ایران: ۲۰۰۳۰۹۷۶۸۴۰۰۰۰۰۴ به شرح: گاز R۱۳۴A- پالایشگاه دهم را از طریق سامانه تدارکات الکترونیکی دولت برگزار نماید. کلیه مراحل برگزاری مناقصه از دریافت اسناد مناقصه تا ارائه پیشنهاد مناقصه گران و بازگشایی پاکتها، از طریق درگاه سامانه تدارکات الکترونیکی دولت (ستاد) به آدرس WWW.SETADIRAN.IR انجام خواهد شد. لازم است مناقصه گران در صورت عدم عضویت قبلی، مراحل ثبت نام در سایت مذکور و دریافت گواهی امضای الکترونیکی را جهت شرکت در مناقصه محقق سازند.
برآورد مناقصه: ۱۱۱,۰۰۰,۰۰۰,۰۰۰ ریال و تضمین فرآیند ارجاع کار: ۵۵۵,۰۰۰,۰۰۰ ریال بوده و تضمین شرکت در فرایند ارجاع کار بصورت یکی از تضامین قابل قبول وفق آیین نامه تضمین شماره ۱۲۳۴۰۲/ت۵۰۶۵۹ مورخ ۹۴/۰۹/۲۲ هیات وزیران قابل قبول می باشد.

جدول زمان بندی به شرح ذیل می باشد:

ردیف	اقدام	تاریخ
۱	تاریخ انتشار مناقصه درسامانه	۱۴۰۳/۰۲/۰۳
۲	مهلت زمانی دریافت اسناد مناقصه	۱۴۰۳/۰۲/۰۸
۳	مهلت زمانی ارسال پیشنهادات	۱۴۰۳/۰۲/۲۲
۴	زمان بازگشایی پاکت ارزیابی کیفی مناقصه گران	۱۴۰۳/۰۲/۲۲

اطلاعات تماس دستگاه مناقصه گزار جهت دریافت اطلاعات بیشتر در خصوص اسناد مناقصه و ارائه ضمانت نامه فرآیند ارجاع کار (پاکت الف):
آدرس: استان بوشهر- شهرستان کنگان- کیلومتر ۲۰ جاده کنگان به عسلویه- سایت ۲ منطقه ویژه اقتصادی انرژی پارس- پالایشگاه دهم- فاز ۱۹، تلفن: اداره خدمات کالای پالایشگاه دهم: ۰۷۷۳۱۴۶۶۲۹۰-۰۷۷۳۱۴۶۶۲۸۳- فکس: ۰۷۷۳۱۴۶۶۲۷۱ تاییدیه فکس: ۰۷۷۳۱۴۶۶۲۷۳
اطلاعات تماس سامانه ستاد جهت انجام مراحل عضویت در سامانه:
مرکز تماس: ۴۱۹۳۴-۰۲۱ دفتر ثبت نام: ۸۸۹۶۹۷۳۷ و ۸۵۱۹۳۷۶۸
اطلاعات تماس دفاتر ثبت نام سایر استانها، در سایت سامانه WWW.SETADIRAN.IR

شناسه آگهی: ۱۶۹۲۸۶۲
روابط عمومی مجتمع گاز پارس جنوبی

قیمت طلای جهانی بعد از رسیدن به سقف پا پس کشید

طلای جهانی بعد از رسیدن به محدوده ۲۴۰۰ دلار به شدت نزولی شده و در کمتر از چهار ساعت یک و نیم درصد ریزش را ثبت کرد.

انس طلا در بازار جهانی دیروز سقف جدیدی را زد، قیمت انس طلا با افزایش تنش بین ایران و رژیم صهیونیستی و از بیم گسترش تنش‌ها به محدوده ۲۴۰۰ دلار رسید و سقف جدیدی را ثبت کرد.

اما قیمت انس طلا باز هم ریزش کرد و در محدوده ۲۳۴۴ دلار بسته شد، در زیر کانال صعودی بلندمدت و ماهانه طلای جهانی را مشاهده می‌کنید، قیمت‌ها دقیقاً در محدوده مقاومت کانال صعودی ریزش می‌کنند تا نشان از اهمیت تحلیل در بازار جهانی باشد.

اگر چالش‌های سیاسی و بین‌المللی در جهان گسترش یابد قطعاً انس طلا می‌تواند از این کانال به سمت بالا باز هم صعود داشته باشد و هدف بعدی محدوده ۲۵۰۰ دلار است، اما اگر چالش‌های ژئوپلوتیک کاهش یابد باید منتظر نوسان طلا در همین محدوده کانال فوق یعنی از ۱۸۰۰ دلار تا ۲۵۰۰ دلار باشیم.

خبر

سهامداران ناامید و خسته هستند

شاخص کل بورس در انتهای معاملات دیروز با ریزش بیش از ۵۳ هزار واحدی مواجه شده است.

شاخص کل بورس در انتهای معاملات امروز با ریزش بیش از ۵۳ هزار واحدی مواجه شده است، سهامداران بازار سرمایه اکنون در بدترین شرایط روحی قرار گرفته و خسته و ناامید هستند.

در یک هفته گذشته برآیند معاملات در بازار سهام، خروج نقدینگی حقیقی (فروش حقیقی به حقوقی) به ارزش ۲,۲۱۸ میلیارد تومان را نشان می‌دهد. امروز نیز روند خروج نقدینگی حقیقی برای دومین روز متوالی با ثبت رقم ۱,۹۹۵ میلیارد تومان همچنان ادامه دارد. در یک هفته گذشته بر شدت خروج هم نسبت به میانگین ماهانه افزوده شده است.

برآیند معاملات صندوق‌های درآمد ثابت نیز در یک هفته گذشته حاکی از ۴۰۴ میلیارد تومان ورود نقدینگی حقیقی به این صندوق‌ها است. اما امروز ۹۸۶ میلیارد تومان نقدینگی حقیقی از صندوق‌های درآمد ثابت خارج شده است. در یک هفته گذشته شیب خروج از این صندوق‌ها هم نسبت به میانگین ماهانه در حال افزایش است.

ارزش صف‌های خرید ۳۹ میلیارد تومان است که کاهش ۶۹ میلیارد تومانی نسبت به میانگین هفتگی را نشان می‌دهد. این در حالی است که ارزش صف‌های فروش با افزایش ۴۵۸ میلیارد تومانی نسبت به میانگین هفتگی، در محدوده ۸۲۶ میلیارد تومان قرار دارد.

بیشترین ارزش معاملات را گروه خودرویی با ثبت رقم ۷۰۰ میلیارد تومان (۱.۳ برابر میانگین هفتگی) به خود اختصاص داده است. پس از آن گروه‌های فلزات اساسی با ارزش معاملات ۴۹۵ میلیارد تومان (۱.۲ برابر میانگین هفتگی) و شیمیایی با ارزش معاملات ۴۰۵ میلیارد تومان (۱.۳ برابر میانگین هفتگی) قرار دارند.

گروه دارویی با ارزش معاملات ۱۹۷ میلیارد تومان (۱.۸ برابر میانگین هفتگی) بیشترین ارزش معاملات را نسبت به میانگین هفتگی داشته است. پس از آن گروه زغال سنگ با ارزش معاملات ۱۲ میلیارد تومان (۱.۸ برابر میانگین هفتگی) و گروه پالایش فرآورده‌های نفتی با ارزش معاملات ۲۴۱ میلیارد تومان (۱.۷ برابر میانگین هفتگی) قرار دارند.

شاخص توسعه هر کشوری به نیروی انسانی آن بر می‌گردد

معاونت توسعه مالی صندوق بازنشستگی فولاد ایران با اشاره به شعار سال و نقش کلیدی نیروی انسانی گفت: شاخص توسعه هر کشوری به نیروی انسانی آن بر می‌گردد.

یکی از طرح‌های مهم کشور طرح مردمی کاشت یک میلیارد درخت است. ایران ششمین کشور تولیدکننده کربن جهان است که در بخش کاهش کربن رتبه ۴۲ را دارد. یکی از مسوولیت‌های اجتماعی واحدهای تولیدی کمک به ایجاد فضای سبز برای کاهش سطح کربن تولیدی خود است. امروز در نشست خبری شرکت خدمات عمومی فولاد ایران زیر مجموعه صندوق بازنشستگی فولاد کاشت ۲۰۰ اصله نهال در دستور کار قرار گرفت.

حسین وجودی یزدی از مدیران مربوطه با اشاره به اهمیت موضوع افزود: آزمایش‌های لازم از سوی کارشناسان وزارت جهاد کشاورزی در حوزه آب و خاک محل‌های مشخص شده انجام شد و در نهایت تصمیم گرفته شد تا در راستای کاشت درختان مثمر ۲۰۰ اصله نهال که حدود ۱۷۰ نهال مربوط به دو درخت انار و زیتون است و باقی سایر درختان با مسؤلیت این مجموعه کاشته شود.

در ادامه نشست یدالله راشدی، معاونت توسعه مالی صندوق بازنشستگی فولاد ایران با اشاره به شعار سال و نقش کلیدی نیروی انسانی گفت: شاخص توسعه هر کشوری به نیروی انسانی آن بر می‌گردد.

وی عنوان کرد: اگر هر فردی در جای درست قرار گیرد به طور قطع مدیریت فعالیت‌ها هم به درستی انجام می‌شود و آثار آن در خروجی عملکردها نمود پیدا می‌کند.

راشدی با اشاره به اهمیت درختکاری اظهار کرد: در احادیث و روایت دین اسلام از سوی بزرگان دین تاکید زیادی به کاشت درخت و تولید نهال شده است. از این رو نوسازی فضای سبز در محوطه واحدهای تولیدی ضروری است.

مسؤولیت اجتماعی شرکت‌های تولیدی فراتر از حوزه اقتصاد بوده و باید همه تولیدکنندگان خود را ملزم به رعایت استانداردهای زیست محیطی کنند.

افت و خیز سرمایه گذاری چینی ها در اقتصاد ایران

یک کارشناس انرژی گفت: هر گونه سرمایه گذاری خارجی در کشور حائز اهمیت است، قرارداد ۲۵ ساله ایران و چین می‌تواند منجر به رشد اقتصادی شود، مشروط بر آنکه واقعاً سرمایه‌گذاری صورت بگیرد.

براساس اعلام وزیر اقتصاد چین رکورددار ورود سرمایه به اقتصاد ایران در سال گذشته بوده است در این میان صنعت نفت نیز توانسته است بیشتریم جذب سرمایه خارجی را در سال گذشته داشته ابشد و در میان بخش‌های مختلف اقتصادی رتبه نخست را کسب کند. در همین رابطه محمد صادق مهرجو کارشناس انرژی در گفت و گو با خبرنگار مهر با اشاره به اینکه هر گونه سرمایه گذاری خارجی در کشور حائز اهمیت است، گفت: قرارداد ۲۵ ساله ایران و چین می‌تواند منجر به رشد اقتصادی کشور شود، مشروط بر آنکه واقعاً سرمایه‌گذاری صورت بگیرد.

وی ادامه داد: البته چینی‌ها از دیر باز با ما همکاری می‌کردند اما اینکه چینی‌ها بنا به چه دلایلی از توسعه میدان یادآوران انصراف داده‌اند محل سوال است، زیرا قرارداد و همکاری‌های متعددی با این کشوروجودداشت.

به گفته این کارشناس انرژی شرکت‌های متعدد چینی که به شرکت‌های بین‌المللی تبدیل شدند با ما همکاری کرده‌اند.

مهرجو اضافه کرد: در دولت قبل زمانی که برای توافق برجام اقدام کردیم مهربانانه با چینی‌ها برخورد نکردیم و نگاه راهبردی و طولانی مدت نداشتیم ما همواره دچار افراط و تفریط می‌شویم، عده‌ای می‌گویند تنها باید با غرب و شرکت‌های وابسته به بلوک غرب کار کنیم و توسعه صنعت نفت را داشته باشیم و برخی به صورت افراطی می‌گویند تنها با کشورهای روسی و چینی بایدکارکرد.

این کارشناس انرژی خاطر نشان کرد: کشور ما باید با سایر کشورها کار کند و مهم نباشد که کشورهای غربی و یا شرقی هستند، اما اگر کشورهای چینی وارد سرمایه گذاری برای طرح‌های توسعه‌ای شوند که می‌تواند تحول خوبی اتفاق بیفتد زیرا ما برای توسعه میادین به سرمایه‌های کلان نیاز داریم به طوری که در سال ۱۴۰۰ برای میادین گازی ۷۰ میلیارد و ۹۰ میلیارد تومان برای توسعه صنعت نفت نیاز داریم که تنها با منابع داخلی امکان پذیر نیست

مهرجو با اشاره به اینکه باید از تجربه سایر کشورها برای توسعه میادین بهره برد، خاطر نشان کرد: برای توسعه برخی از میادین به تجربه سایر کشورها که میدان‌های مشابهی داشتند، نیاز داریم به عنوان مثال فرزاد a که نمونه و مشابه آن تنها چند میدان در دنیا وجود دارد و به لحاظ رفتار سیال مخزن که مخزن گازی است و دارای گوگرد عنصری است که برای تولید باید از تجربیات چینی‌ها در میدان مشابهی که دارند بهره برد.

وی با اشاره به اینکه این قرارداد ۲۵ ساله می‌تواند سودآوری به سزایی برای ما داشته باشد، خاطر نشان کرد: قطعاً این قرارداد مثمر ثمر است اما مشروط بر آنکه ما نگاه خود را در روابط با چین تغییر دهیم زیرا این کشور کاملاً اقتصادی به مسائل نگاه می‌کنند و قاعدتاً جایی را انتخاب می‌کنند که بیشترین منافع را برایشان دارد

این کارشناس انرژی توضیح داد: باید در نظر داشت که ما در کنار خود رقیبی به نام عراق داریم که در برنامه خود تولید ۵ و نیم میلیون بشکه نفت خام در روز را داشت که اکنون شرکت‌های چینی مشارکت فعالانه در این کشور دارند به همین دلیل ما باید به دنبال جذب سرمایه و تکنولوژی باشیم اعم از بالادست و پایین دست و چینی‌ها می‌توانند کمک به سزایی به ما کنند در قالب قرارداد ۲۵ ساله و حتی برای احیای روابط ایران و عربستان تلاش کردند.

به گفته مهر جو شرط چین برای سرمایه گذاری در ایران باید آرامش در منطقه باشد و قدم اول را برداشتند و روابط دیپلماتیک ما را با عربستان احیا کرده‌اند.

این کارشناس انرژی توضیح داد: چین در حال حاضر با توجه به شرایط سیاسی بین‌الملل مزیت‌های بسیاری نسبت به روسیه زیرا همچون روسیه از ذخایر گازی بهره مند نیست و به نفت خام برای تأمین خوراک پالایشگاه‌ها نیاز دارد و به دنبال توسعه پالایشگاه‌های نفت خام خود است.

وی در خاتمه اضافه کرد: همچنین چینی‌ها برخلاف روس‌ها تحریم نیستند و برای سرمایه گذاری محدودیتی ندارند و این مساله چین را در اولویت برای ما قرار می‌دهد ضمن آنکه شرکت‌های چینی تبدیل به شرکت‌های بین‌المللی شدند و دسترسی راحتی به کمپانی‌ها و شرکت‌های بین‌المللی اروپایی دارند و اقتصادی آزاد برای جذب تکنولوژی‌های جدید دارند و ما از طریق چین می‌توانیم به این تکنولوژی‌ها دست پیدا کنیم به همین دلیل باید یک نگاه بلند مدت در روابط با چین وجود داشته باشد و برای ارتباط با غرب لزوماً نباید به چینی‌ها پشت کنیم و آینده بسیار خوبی حوزه بریکس هستند و باید به دنبال اصلاح روابط با این کشور بود و در صورتی که منافع کلان برای این کشور بسازیم چینی‌ها حاضرند که سرمایه گذاری‌های کلان در کشور ما انجام دهند.

لوازم خانگی گران نشد؛

۹۹ درصد کالاها در بازار با قیمت پارسال عرضه می‌شود

رییس اتحادیه فروشندگان لوازم خانگی تهران گفت: هم اکنون ۹۹ درصد کالاها در بازار با قیمت پارسال عرضه می‌شود و تولیدکننده هنوز کالای جدیدی عرضه نکرده است.

اکبر پازوکی رئیس اتحادیه فروشندگان لوازم خانگی تهران در مورد وضعیت بازار لوازم خانگی اظهار کرد: با توجه به تعطیلی کارخانجات در شب عید به دلیل انبارگردانی، تعیین نرخ‌های جدید و... معمولاً شرکت‌ها تا اواخر فروردین ماه عرضه ندارند، به همین خاطر هم بازار لوازم خانگی هر سال در فروردین ماه دچار تلاطم می‌شود که البته این تلاطم ثابت نیست.

وی افزود: هم اکنون ۹۹ درصد کالاها در بازار با قیمت پارسال عرضه می‌شود و تولیدکننده هنوز کالای جدیدی عرضه نکرده است؛ در واقع تولیدکننده منتظر ثبات نرخ دلار و یا اعلام نرخ‌های جدید است اما به هر حال هنوز قیمتی در بازار اعلام نشده و با قیمت‌های قبلی در حال فروش هستیم. به صورت کلی به نظر می‌رسد تولیدکننده منتظر این است که ببیند چه اتفاقی می‌افتد.

پازوکی با بیان اینکه بازار به شدت راکد بوده و خرید و فروش خاصی انجام نمی‌شود، گفت: از سویی دیگر نیز برخی از تولیدکنندگان اعلام می‌کردند که در ایام عید گمرک تعطیل بوده و کالاها از گمرکات ترخیص نشده است؛ به نظر می‌رسد همه موارد دست به دست هم می‌دهند تا توقفی در روند تولید ایجاد شود بنابراین نباید همه تقصیرها گردن تولیدکننده انداخت.

وی در مورد اینکه قیمت لوازم خانگی افزایش می‌یابد؟ تصریح کرد: فعلاً قیمت‌ها به صورت رسمی تغییری نکرده و با قیمت پارسال در فروش کالاها هستیم. قیمت‌های درج شده در فضای مجازی رسمی نیست.

رئیس اتحادیه فروشندگان لوازم خانگی تهران گفت: هیچکس راضی به گران شدن نیست زیرا هر چه کالاها گران‌تر شوند عملاً مردم نمی‌توانند کالا را بخرند اما تولیدکننده هم نباید متضرر شود.

رییس شورای تامین دام؛

بازار داخلی از گوشت تنظیم بازاری اشباع است

رئیس شورای تامین دام کشور با اشاره به ثبات قیمت گوشت در بازار، گفت: بازار داخلی از گوشت تنظیم بازاری منجمد و گرم وارداتی اشباع است و هیچ کمبودی در این زمینه نداریم.

«منصور پوریان» در خصوص وضعیت بازار دام زنده و گوشت داخلی افزود: گوشت زیادی در بازار وجود دارد و جذب این میزان گوشت تنظیم بازاری زمان بر است؛ بنابراین با توجه به بهتر شدن جمعیت دام زنده کشور نسبت به سال گذشته با گرم شدن هوا نگهداری جمعیت دامی مازاد داخلی برای دامداران و دامپروران نگران کننده شده است.

رئیس شورای تامین دام کشور تصریح کرد: برای نخستین بار در کشور بازار گوشت گرم داخلی به حاشیه رفته و گوشت‌های منجمد نقش اول را در بازار دارند، دلیل آن این است که قیمت گوشت منجمد وارداتی با گوشت داخلی قیمت‌های متفاوتی دارد؛ بنابراین متقاضی بیشتری نیز دارد.

وی با تاکید بر اینکه گوشت‌های منجمد نقش اساسی در شب عید و ماه مبارک رمضان داشته است، اظهار داشت: اکنون قیمت گوشت منجمد گوساله ۳۱۵ هزار تومان، گوشت منجمد ران گوسفندی ۲۸۵ هزار تومان و گوشت سردست گوسفندی ۲۷۵ هزار تومان و مابقی قطعات زیر ۲۶۵ هزار تومان و گوشت گرم در محدوده ۳۰۰ تا ۴۵۰ هزار تومان است.

پوریان با بیان اینکه جذب گوشت وارداتی سخت است، اضافه کرد: سال گذشته ۱۲۰ هزار تن گوشت قرمز منجمد و گرم گوساله و گوسفندی وارد کشور شد.

رئیس شورای تامین دام کشور با بیان اینکه قیمت هر کیلوگرم از گله گوسفندی ۲۰۰ تا ۲۱۰ هزار تومان است، گفت: جمعیت دامی مازاد قابل کشتار کشور ۲ تا ۳ میلیون راس جمعیت دام سبک و ۳۰۰ تا ۳۵۰ هزار راس جمعیت دام سنگین است که باید فضا و امکانات برای کشتار این تعداد دام ایجاد شود.

وی بیان کرد: گوشت وارداتی منجمد و گرم برای مصارف بازاری مصرف کنندگان مناسب است، اما دولت باید برای تولید داخلی نیز چاره‌ای بیندیشد.

پوریان اظهار داشت: با توجه به اینکه گوشت زیادی در بازار موجود است و هنوز جذب نشده، رایزنی‌هایی با وزارت جهاد کشاورزی کردیم تا برای حمایت از دامدار داخلی، خرید حمایتی دام توسط شرکت پشتیبانی امور دام کشور صورت بگیرد.

رئیس شورای تامین دام کشور با بیان اینکه باید موضوع تولید قراردادی دام زنده نیز مورد توجه باشد، اظهار کرد: بحث چالش برانگیز دام زنده داخلی در خرید حمایتی قیمت ۲۰۰ هزارتومانی دام زنده است؛ زیرا با توجه به شرایط فعلی به نظر می‌رسد که باید برای اردیبهشت ماه خرید انجام و ذخیره‌سازی صورت بگیرد این قیمت کاهش می‌یابد.

وی راهکار برون‌رفت از این مشکل صنعت دامی را علاوه بر خرید حمایتی، صادرات دام زنده دانست و گفت: با گرم شدن هوا نگهداری جمعیت دامی برای تولیدکنندگان سخت می‌شود، بهتر است مجوز صادرات داده شود تا دامداران برای نگهداری دام خود تحت فشار قرار نگیرند.

خبر

مدیر کل راه و شهرسازی استان تهران اعلام کرد:

مهلت اخذ شناسه یکتا برای مشاوران املاک تا یک ماه دیگر

مدیر کل راه و شهرسازی استان تهران گفت: مشاوران املاک تا پایان روز ۲۵ اردیبهشت ماه فرصت دارند مجوزهای کاغذی خود را به الکترونیک (شناسه یکتا) تبدیل کنند.

«حسین جنتی» از فرصت یک ماهه باقی مانده (تا پایان ۲۵ اردیبهشت) برای تبدیل مجوزهای کاغذی مشاوران املاک به مجوزهای الکترونیکی (شناسه یکتا) خبر داد.

وی تصریح کرد: طبق اعلام درگاه ملی مجوزها، از این تاریخ به بعد هر فعال اقتصادی که مجوز الکترونیکی یا همان شناسه یکتا نداشته باشد از نظر قانونی و سامانه های دولتی و بانکی فاقد مجوز محسوب می‌شود.

پرداخت ۹۶ درصدی مطالبات چای‌کاران

رییس سازمان چای گفت: از مجموع بهای برگ سبز خریداری شده در سال گذشته تا کنون ۹۶ درصد وجه چای کاران پرداخت شده است.

حبیب جهان ساز از بارگذاری متن قرارداد کارخانجات چای سازی در سایت سازمان چای کشور از امروز خبر داد و گفت: از فردا امکان عقد قرارداد وجود دارد.

وی از کارخانجات چای سازی خواست با مراجعه به سایت سازمان چای اقدام به مشاهده اسناد مورد نیاز کنند.

وی افزود: صاحبان کارخانجات می‌توانند برای عقد قرارداد به سازمان چای مراجعه کنند.

رئیس سازمان چای کشور با اشاره به افزایش ۳۰ درصدی بهای برگ سبز، تصریح کرد: شورای قیمت گذاری محصولات کشاورزی قیمت خرید هر کیلو گرم برگ سبز درجه یک را ۱۸ هزار تومان و درجه دو را ۱۵ هزار تومان در سال ۱۴۰۳ اعلام کرده است.

جهان ساز همچنین به تعیین قدرالسهم ۷۵ درصدی برای کارخانجات و ۲۵ درصدی برای دولت اشاره کرد و گفت: از مجموع ۱,۸۶۸ میلیارد تومان بهای برگ سبز خریداری شده در سال گذشته تاکنون ۹۶ درصد معادل ۱,۷۸۰ میلیارد تومان در وجه چای کاران پرداخت شده است.

وی با بیان اینکه در عقد قرارداد با کارخانجات چایسازی به خوش حساب بودن در پرداخت مطالبات سال گذشته چای کاران توجه می‌شود، خاطرنشان کرد: بخش باقی مانده از مطالبات چای کاران تا زمان انعقاد قراردادهای جدید وصول و پرداخت خواهد شد.

رئیس سازمان چای همچنین به مصوبه شورای قیمت گذاری برای واردات چای اشاره کرد و گفت: اولویت واردات چای با خریداران چای داخلی است و لذا واردکنندگان چای خارجی باید اقدام به خرید چای داخلی کنند.

جهان ساز با بیان اینکه ۵ درصد از بهای برگ سبز چای برای افزایش سرمایه صندوق حمایت از توسعه صنعت چای در نظر گرفته می‌شود، اضافه کرد: زمان برداشت برگ سبز با توجه به شرایط اقلیمی تعیین می‌شود و لذا چای کاران اقدام به برداشت برگ سبز کیفی کنند تا چای خشک کیفی تری تولید شود و سهم بیشتری از بازار داخل را اخذ کند.

دستورالعمل اخذ ضمانتنامه بانکی در سال ۱۴۰۳ ابلاغ شد

دستورالعمل جامع اصلاحی نحوه اخذ ضمانتنامه بانکی در تمام رویه‌های گمرکی در سال ۱۴۰۳ ابلاغ شد.

محمد رضوانی فر رئیس کل گمرک ایران گمرک ایران در بخشنامه‌ای، دستورالعمل جامع اصلاحی نحوه اخذ ضمنانت نامه بانکی در تمام رویه‌های گمرکی در سال ۱۴۰۳ را ابلاغ کرد.

در این دستورالعمل نحوه اخذ ضمانت نامه حقوق ورودی موضوع ماده ٦ قانون امور گمرکی و مالیات بر ارزش افزوده جهت واحدهای تولیدی، بازرگانی و فعالان مجاز اقتصادی در سطوح مختلف و شرکت‌های تولیدی دانش بنیان و امکان پذیرش ضمانت نامه بانکی جهت مالیات بر ارزش افزوده جهت اظهارنامه‌های اظهار شده تا پایان مهرماه با سر رسید ۱۵ بهمن ۱۴۰۳ اعلام و پذیرش عوارض صادراتی منوط به اعلام نظر و استعلام از مراجع ذیربط شده است.

همچنین نحوه اخذ ضمانت نامه بانکی در رویه‌های ورود موقت، ورود موقت برای پردازش، کالاهای صادراتی مشمول عوارض، ترانزیت داخلی، ترانزیت خارجی، انبارهای اختصاصی، ضمانت نامه جهت اخذ مابه التفاوت، نحوه اخذ تعهد ذیحسابی و ترخیص نسیه اعلام شده است.

روزنامه شاخه سبز

۴۷۷۸

صاحب امتیاز و مدیر مسئول و سردبیر: سیدعلی بابامیری

زیر نظر شورای نویسندگان چاپ: شاخه سبز تلفن چاپخانه: ۰۹۱۲۷۵۷۳۲۹۶

صفحه آرا: مهدی شجاع فرد مدیر توزیع: مسعود احمدی امین

تهران: خیابان مفتح شمالی، تقاطع مطهری، روبروی ایستگاه مترو مفتح، پلاک ۴۵۳، واحد ۳ تلفن: ۰۹۳۹۹۹۲۹۷۵۶، ۹۲ و ۸۸۳۲۲۷۹۱-۰۲۱

قم: خیابان ۵۵ متری عمار یاسر، مابین کوچه ۳۶ و ۴۰ تلفن: ۲۲-۳۷۷۰۸۱۲۱-۰۲۵ نمابر: ۳۷۷۰۸۱۲۱-۰۲۵

www.shakhesabz.ir Email: sh.sabz@yahoo.com Gmail: sh.sabz@gmail.com

سامانه پیامک: ۳۰۰۰۲۵۳۰۰۰۷۴۰۹ واتساپ: ۰۹۱۰۰۱۳۷۴۹۱ کانال تلگرام: @shakhesabzonline

امام رضا (علیه السلام)

مُحَمَّدُ بْنُ یَحْیَی عَنْ أَحْمَدَ بْنِ مُحَمَّدِ بْنِ عِیسَی عَنِ ابْنِ فَضَّالٍ عَنِ الْحَسَنِ بْنِ الْجَهْمِ قَالَ سَمِعْتُ الرِّضَا عَلَیْهِ السَّلَامُ یَقُولُ: صَدِیقُ کُلِّ امْرِئٍ عَقْلُهُ وَعَدُوُّهُ جَهْلُهُ. حسن بن جهم گوید: از امام رضا علیه السلام شنیدم که میفرمود: دوست هر انسانی عقل او است و دشمن او جهلش.

۸ صفحه – سال بیستم – یکشنبه – ۲۶ فروردین ۱۴۰۳

۵ شوال ۱۴۴۵ – ۱۴ آوریل ۲۰۲۴

اوقات شرعی: غروب آفتاب – ۱۸/۳۰ – اذان مغرب ۱۸/۴۹ – اذان صبح – ۰۴/۱۷ – طلوع آفتاب ۰۵/۴۳

اذان ظهر – ۱۲/۰۷

رو ابود همه خوبان آفرینش را / که پیش صاحب ما دست بر کمر گیرند
قمر مقابله با روی او نیارد کرد / وگر کند همه کس عیب بر قمر گیرند

سعدی

عکس روز

شکوفه های بهاری-محلات استان مرکزی

عکس اختصاصی شاخه سبز: یکتا شجاع فرد

علی اصغر مدیر روستا:

سپاهان و تراکتور از کورس قهرمانی فاصله گرفته‌اند

شاخه سبز - کارشناس فوتبال با بیان اینکه بیانیه‌ها به روح فوتبال لطمه ایران می‌زند، گفت: مدیران باشگاه‌ها و مسوولان تیم‌ها به جای این کارها که سودی به جز حاشیه ندارد بهتر است به مسایل فنی بپردازند.

به گزارش شاخه سبز، هفته بیست و سوم رقابت‌های لیگ برتر روز گذشته جمعه ۲۴ فروردین با انجام ۸ دیدار پیگیری شد و دو تیم استقلال تهران و پرسپولیس موفق شدند با نتیجه مشابه یک بر صفر از سد آلومینیوم و ملوان بگذرند و به رقابت خود برای کسب عنوان قهرمانی ادامه دهند.

در جدول رده بندی استقلال با ۵۰ و پرسپولیس با ۴۹ امتیاز به ترتیب در رده‌های اول و دوم قرار دارند و دو تیم تراکتور و سپاهان هم به ترتیب با ۴۰ و ۳۹ امتیاز در رده‌های سوم و چهارم جای گرفته‌اند و از این ۴ تیم به عنوان مدعیان اصلی کسب عنوان قهرمانی فصل بیست و سوم محسوب می‌شوند.

علی اصغر مدیر روستا کارشناس فوتبال در رابطه با نتایج به دست آمده در هفته بیست و سوم اظهار داشت: با توجه به نتایج به دست آمده و ناکامی تراکتور و سپاهان در شکست دادن حریفان خود، کم کم این دو تیم از کورس قهرمانی فاصله گرفته‌اند و اکنون یکی از دو تیم پرطرفدار استقلال و پرسپولیس را می‌توان قهرمان این فصل مسابقات دانست.

این کارشناس فوتبال در ادامه خاطرنشان کرد: استقلال بازی‌های خود را به خوبی پشت سر می‌گذارد و با توجه به اینکه با یک امتیاز بیشتر در صدر جدول قرار دارد، ابتکار عمل دست این تیم است تا بتواند عنوان قهرمانی را از آن خود کند.

او ادامه داد: استقلالی‌ها اگر با همین روند دیدارهای باقی مانده خود را هم پشت سر بگذارند می‌توانند دومین قهرمانی خود در ۳ سال اخیر را به دست آورند. اتفاقات فوتبالی ممکن است قهرمانی را از چنگ استقلال در آورد، هفته‌های باقی مانده بسیار حساس خواهد بود و نمی‌توان گفت که فلان تیم بازی راحتی دارد چون با توجه به هفته‌های پایانی لیگ برتر همه تیم‌ها برای کسب بهترین نتیجه پا به زمین بازی خواهند گذاشت و هیچ نتیجه‌ای از قبل نمی‌توان پیش بینی کرد.

مدیر روستا در رابطه با بیانیه نویسی دو باشگاه استقلال و پرسپولیس و اینکه بازیکنان و اعضای تیم استقلال در پایان دیدار با آلومینیوم در رابطه با قضاوت داوران گلایه مند بودند، تصریح کرد: اینگونه اتفاقات با سطح حرفه‌ای در فوتبال ایران منافات دارد و لطمه به بحث مدیریتی در باشگاه‌ها خواهد زد. با بیانیه نویسی و اعتراض مکرر نسبت به عوامل اجرایی مسابقات نمی‌توان کاری را پیش برد و بهتر است عوامل فنی در همه تیم‌ها به جای اینکه به دنبال حاشیه باشند، به مسایل فنی خود بپردازند.

او خاطر نشان کرد: داوران فوتبال کشورمان در نبود سیستم کمک داور ویدئویی VAR بسیار ضرر کرده‌اند و انتقادات زیادی را شنیده‌اند، اما با این تفاسیر باید اهالی فوتبال سعی کنند تا تیم‌های خود را در حاشیه نبرند تا در این هفته‌های حساس آرامش بازیکنان حفظ شود، بیانیه نویسی و مصاحبه علیه داوری و... تنها به روح فوتبال ایران لطمه خواهد زد و هیچ سود دیگری نخواهد داشت و به جای این حرف‌ها باید روی نقاط و ضعف تیم‌ها کارهای بیشتری انجام داد تا باعث پیشرفت فوتبال در ایران باشیم.

علی خلیلوند:

تیم ملی به یک نفر متکی نیست

شاخه سبز- بازیکن تیم ملی فوتسال ایران بر این نکته تاکید کرد که تیم ملی ایران متکی به یک بازیکن نیست و با آمادگی کامل در جام ملت‌های آسیا شرکت خواهد کرد.

به گزارش خبرنگار مهر، علی خلیلوند بازیکن ۲۵ ساله تیم ملی فوتسال ایران در خصوص شرایط تیم ملی در آستانه جام ملت‌های آسیا گفت: وحید شمسایی به من اعتماد داشت و خدا را شاکرم که شرایط خوبی داریم و تیم آماده‌ای داریم. با اینکه حسین طیبی به بازی‌ها نمی‌رسد و بازیکنانی هم حضورشان به دلیل مصدومیت قطعی نیست اما تیم ملی ایران به نفرات متکی نیست و در مجموع تیم خوبی داریم که در این مدت به هماهنگی کامل رسیدیم.

او گفت: یکی از حسن‌ها وحید شمسایی این است که من را در بازی‌ها آزاد گذاشته است اما بر این نکته تاکید دارد که در زمین به کارهای ریسکی دست نزنیم و به همین دلیل شرایط راحتی دارم و در تورنمنت ویتنام هم عملکرد خوبی داشتم و تلاش می‌کنم که در جام ملت‌های آسیا هم همین روند را دنبال کنم. او در پایان گفت: در آستانه جام ملت‌های آسیا از مردم و اهالی فوتسال می‌خواهم که برای ما دعا کنند و اگر این جام را که در دوره قبل از دست دادیم دوباره به ایران برگردانیم کمک زیادی به فوتسال و ورزش کشور می‌کند. این جام باید به ما برسد و پیش زمینه‌ای باشد برای جام جهانی که بتوانیم روی سکو قرار بگیریم.

تیم ملی فوتسال کشورمان از ۲۹ فروردین در مسابقات جام ملت‌های ۲۰۲۴ آسیا به میزبانی تایلند شرکت خواهد کرد و در مرحله گروهی با تیم‌های افغانستان، کویت و بحرین هم گروه است. برنامه دیدارهای ایران در جام ملت‌های آسیا مسابقات به شرح زیر است:

پنجشنبه ۳۰ فروردین
*ایران-افغانستان، ساعت ۱۲:۳۰
شنبه اول اردیبهشت
*بحرین-ایران، ساعت ۱۷:۳۰
دوشنبه ۳ اردیبهشت
*ایران-کویت، ساعت ۱۷:۳۰

یادداشت

عوام فریبی یا تقدیر گرایی؟

محمدحسن فیروزعلیزاده

خبر مهم روزهای اخیر وزنه برداری، ناکامی رضا دهدار نماینده ۱۰۲ کیلوگرم تیم ملی در مسابقات جام جهانی و گزینشی المپیک است. ظاهرا دهدار باوجود عملکرد خوب در یک ضرب، در دو ضرب موفق نبوده و در نهایت موفق به کسب سهمیه المپیک پاریس نشده است.

اما سجاد انوشیروانی، نایب قهرمان اسبق المپیک و رییس کنونی فدراسیون وزنه برداری درباره علل ناکامی دهدار تحلیل کاملا فنی و کارشناسانه ارائه کرد که خلقی را مبهوت قدرت استدلال خود نمود: «وزنه سبک و بدن او آماده بود، اما فشار روانی موجب شد موفق نشود، به نظر من، خدا برای او نخواست. دهدار در یک ضرب وزنه‌ای زد که در عمر ورزشی خود نزده بود، اما دو ضرب را از دست داد.»

ترجمه این سخنان به زبان غیرکارشناسی و ساده این است که بلند کردن وزنه بی‌سابقه در حرکت یک ضرب کار دهدار بود و نشانه درایت کادر فنی و مدیریت درست رؤسای فدراسیون اما پایین افتادن وزنه معمولی دو ضرب، کار خدا و تقدیر و سرنوشت بود و خوب خواست خدا از هر چیزی بالاتر است.

اینکه خواست و مشیت آفریدگار بزرگ عالم از عاملی برای روحیه بخشی؛ آرامش و توکل به دلیلی برای توجیه شکست‌ها، ناکامی‌ها، ندانم کاری‌ها و فرصت‌سوزی‌ها تغییر ماهیت داده هم نشانه عوام‌فریبی و فرار از مسئولیت است و هم نشان دهنده استیلای تقدیرگرایی منفی و نکته نگران کننده این است که شواهد آن در گفتار و رفتار تعدادی از مدیران و مسئولان فدراسیون‌های ورزشی مشاهده می‌شود

ورزش قم

درخشش ووشوکاران قم در رویداد بزرگ بین‌المللی

شاخه سبز - سومین دوره مسابقات بزرگ بین المللی لوئن جیئن تیئن شیا هنگ کنگ با بیش از هزار شرکت کننده از کشورهای مختلف در ۲ بخش زنان و مردان رده‌های سنی نونهالان، نوجوانان، جوانان و بزرگسالان برگزار شد.

در این رویداد اکبر صفری کمشچه مربی و داور بین المللی گرید A این رشته موفق به کسب ۲ مدال طلا شد، همچنین حکم مربی نخبه را دریافت کرد و شاگردانش نیز در ۲ بخش زنان و مردان مجموعا ۳۰ مدال طلا و ۲ مدال نقره کسب کردند.

با پایان این رقابت‌ها همچنین تیم ایران موفق به کسب حکم بهترین تیم در این مسابقات شد، در حالی که مربی و سرپرست تیم شائولین تی جی آکادمی ایران را اکبر صفری کمشچه بر عهده داشت.

پارالمپیک و یک دغدغه ...

شاخه سبز - اردوی جدید آمادگی تیم ملی والیبال نشسته مردان ایران با حضور "حسین گلستانی" ملی‌پوش پرافتخار استان قم و دارنده ۲ طلای پارالمپیک‌های برزیل و توکیو از ۲۹ فروردین در تبریز آغاز می‌شود تا تیم ملی با قدرت در پاریس ۲۰۲۴ به میدان برود.

ایران ۱۰ شهریور اولین بازی خود را در پاریس انجام می‌دهد اما هادی رضایی سرمربی این تیم یک نگرانی دارد و می گوید: ایران هیچ وقت برای بازی در آمریکا، آفریقا و آسیا مشکل نداشته، اما همیشه بازی در اروپا با مشکلاتی برایمان همراه بوده، اینکه تماشاگران در جریان بازی‌های پارالمپیک برایمان مشکل ساز شوند هیچ بعید نیست.

تا این لحظه تکلیف ۷ تیم ایران (سهمیه جهانی)، برزیل (آمریکا)، قزاقستان (آسیا)، فرانسه (میزبان)، بوسنی (اروپا) و آلمان (سهمیه انتخابی) در بازی‌های پارالمپیک مشخص شده و تیم هشتم و آخر هم تا چند روز آینده تعیین می‌شود.

خبر

در رقابت های شانس مجدد فرانسه رخ داد؛

شکست بسکتبال با ویلچر ایران در گام نخست برای کسب سهمیه پارالمپیک

شاخه سبز - تیم ملی ایران در نخستین بازی با حضور محمد محمدنژاد بازیکن قمی در رقابت‌های شانس مجدد فرانسه، ۲۴ فروردین ماه مقابل فرانسه در جدالی نزدیک با میزبان، ۶۳ بر ۶۲ شکست خورد.

تیم کشورمان در کوارتر اول ۱۷ بر ۱۴ پیروز شد، اما نتیجه کوارتر دوم را ۱۷ بر ۱۳ واگذار کرد تا نیمه اول ۳۱ بر ۳۰ به نفع میزبان تمام شود.

کوارتر سوم با نمایش دور از انتظار تیم ایران آغاز شد و فرانسه ۲۲ بر ۱۰ برنده شد. کوارتر چهارم ورق برگشت و ایران عملکرد بسیار خوبی ارائه کرد و ۲۲ بر ۱۰ به برتری رسید، اما این کافی نبود و تیم کشورمان در نهایت ۶۳ بر ۶۲ باخت.

شاگردان دستیار امروز ۲۵ فروردین ماه برابر تیم هلند صف آرایی می کنند.

نوبت اول

تاکسیرانی قم

آگهی مزایده

شهرداری قم

سازمان مدیریت و نظارت بر تاکسیرانی شهرداری قم در نظر دارد باستناد بند یک مصوبه هیات مدیره خود به تاریخ ۱۴۰۲/۱۲/۲۰ نسبت به واگذاری ۳ دستگاه خودروی برقی حمل و نقل بار بصورت اجاره و به شرح ذیل از طریق مزایده عمومی به اشخاص حقوقی واجد الشرایط به مدت یکسال اقدام نماید، لذا از کلیه متقاضیان دعوت بعمل می آید در صورت تمایل جهت خرید اسناد و شرایط شرکت در مزایده از تاریخ نشر آگهی نوبت دوم به مدت ۱۰ روز کاری به سازمان به نشانی: قم – میدان ۷۲ تن – ابتدای جاده کوه سفید – واحد امور حقوقی سازمان به تلفن ۳۰۴۴۵۶۷۰ تماس حاصل نمایند.

ردیف	نوع خودرو	شماره شاسی	شماره موتور	مدل	رنگ خودرو	مبلغ پایه طبق کارشناسی انجام شده برای یکماه (ریال)	مبلغ سپرده شرکت درمزایده (ریال)	نوع تضمین شرکت در مزایده
۱	وانت برقی	TFK0001	۲۰۰۶۲۵۹۱	۱۴۰۰	طوسی با تریم مشکی	۶۰/۰۰۰/۰۰۰	۳۶/۰۰۰/۰۰۰	ارائه ضمانت نامه بانکی (با اعتبار حداقل سه ماهه) و یا واریز وجه نقد به حساب سپرده سازمان نزد بانک ملی شعبه بلوار شهید بهشتی قم به شماره ۱۰۸۰۰۵۹۳۵۰۰۷ بنام سازمان مدیریت و نظارت بر تاکسیرانی شهرداری قم
۲	وانت برقی	TFK0002	۲۰۰۶۲۵۹۶	۱۴۰۰	طوسی با تریم مشکی			
۳	وانت برقی	TFK0003	۲۰۰۶۲۵۹۵	۱۴۰۰	طوسی با تریم مشکی			

– **مکان بازدید موضوع مزایده:** قم – خیابان ارم – پارکینگ راهور.
– **بازدید از مکان مزایده** با هماهنگی سازمان و شماره تلفن ۳۰۴۴۵۶۷۰ از روز دوشنبه تاریخ ۱۴۰۳/۰۱/۲۷ لغایت روز چهارشنبه ۱۴۰۳/۰۲/۰۵ (به غیر از ایام تعطیل) از ساعت ۹ صبح الی ۱۳/۳۰ امکانپذیر است.
– متقاضیان محترم شرکت در مزایده جهت خرید اسناد مزایده می بایست نسبت به واریز مبلغ ۵۰۰/۰۰۰ ریال به حساب شماره ۱۰۸۰۰۵۹۳۷۰۰۳ (حساب درآمد) نزد بانک ملی شعبه بلوار شهید بهشتی شهر قم بنام سازمان مدیریت و نظارت بر تاکسیرانی شهرداری قم اقدام و بهمراه اصل فیش واریزی و کارت شناسایی معتبر جهت تحویل اسناد مزایده مراجعه فرمایند. ضمناً داشتن معرفی نامه همراه مهر و امضاء برای اشخاص حقوقی هنگام خرید اسناد الزامی می باشد. (هزینه خرید اسناد غیر قابل استرداد می باشد)
– **مبلغ تضمین شرکت در مزایده،** بصورت ۱ – ضمانت نامه بانکی با اعتبار حداقل ۳ ماهه ۲ – واریز وجه نقد به حساب سپرده سازمان نزد بانکی ملی شعبه بلوار شهید بهشتی قم به شماره ۰۱۰۸۰۰۵۹۳۵۰۰۷ (سپرده شرکت در مزایده) بنام سازمان مدیریت و نظارت بر تاکسیرانی شهرداری قم طبق جدول فوق می باشد.
– **مهلت خرید و تحویل اسناد و ارائه پیشنهادات:** از روز دوشنبه مورخ ۱۴۰۳/۰۱/۲۷ تا پایان وقت اداری روز پنجشنبه مورخ ۱۴۰۳/۰۲/۰۶ می باشد.
– هزینه های مربوط به کارشناسی و چاپ آگهی بعهده برنده مزایده می باشد.
– سازمان در رد یا قبول پیشنهادات مختار خواهد بود.
– دوره قرارداد یکساله می باشد و ۳ دستگاه خودروی برقی حمل بار با مشخصات فوق الذکر بصورت یکجا و به یک شرکت واگذار خواهد شد.
– سایر شرایط مزایده در اسناد و مدارک درج شده و متقاضی پس از دریافت اسناد مزایده از نشانی: قم – میدان ۷۲ تن – ابتدای جاده کوه سفید – واحد امور حقوقی سازمان، مکلفند کلیه اسناد و مدارک را امضاء و به همراه پیشنهاد خود ارائه نمایند. امضاء اسناد و مدارک به منزله قبولی تمامی شرایط می باشد.
– محل تسلیم پیشنهاد: قم – میدان ۷۲ تن – ابتدای جاده کوه سفید – سازمان مدیریت و نظارت بر تاکسیرانی شهرداری قم – واحد حراست سازمان می باشد.
– متقاضیان می توانند جهت کسب اطلاعات بیشتر با شماره تماس ۳۰۴۴۵۶۷۰ تماس حاصل نمایند.

آگهی نوبت اول: در روز یکشنبه مورخ ۱۴۰۳/۰۱/۲۶
آگهی نوبت دوم: در روز دوشنبه مورخ ۱۴۰۳/۰۱/۲۷

شناسه آگهی: ۱۶۹۵۵۴۹

روابط عمومی سازمان مدیریت و نظارت بر تاکسیرانی شهرداری قم